PANTUR
EL MUNDO EN SUS MANOS
¿VIAJA?
LE ESPERAMOS
EN AV. 16 de Julio 1551

PRESENCIA
MATUTINO FUNDADO EL 28 DE MARZO DE 1952
AÑO XXVI- N°. 6.801- LA PAZ, BOLIVIA, MARTES 17 DE MAYO DE 1977- 16 PAGINAS- $b. 2.00

PANTUR
EL MUNDO EN SUS MANOS
AGENCIA DE VIAJES
Tel. 23147

### Enviado de Carter:

# Estados Unidos dará preferencia a países con regímenes democráticos

## Terence Todman señaló que decisiones de justicia boliviana sobre los narcotraficantes norteamericanos serán respetadas

Estados Unidos cooperará preferentemente con las naciones cuyos gobiernos sean democráticos, dijo ayer en conferencia de prensa el Secretario de Estado Adjunto para Asuntos Interamericanos, Terence Todman, quien también afirmó que su gobierno simpatiza con el deseo de Bolivia de resolver su enclaustramiento marítimo. Horas antes de su partida, el visitante declaró que Norteamérica no alentará el armamentismo en América Latina e influirá para que otras naciones no vendan armas a los países de la región.

El enviado del Presidente Carter sostuvo un largo diálogo con los periodistas, luego de concluir su agenda de entrevistas con las autoridades de gobierno.

Al fundamentar las bases del programa de Derechos Humanos de la nueva administración, Todman dijo que estos constituyen un aspecto "cardinal" de la política exterior. Dijo que su gobierno concebía tres aspectos básicos en este campo: 1º La libertad de vivir sin temor, o sea la condena a todo tipo de tortura; 2º La vigencia de los derechos económicos y sociales, o sea que las políticas a seguirse garanticen salud, educación y trabajo a la población, y 3º. La vigencia de los derechos civiles y políticos a través de la participación de los individuos en la vida política de sus naciones.

"Algunos países otorgan diferentes prioridades" a esos tres niveles básicos. "Pero nosotros preferiríamos que los tres marchen de la mano", expresó.

Todman dijo que los Estados Unidos tendrían indudablemente preferencia por los sistemas democráticos y aunque creen que se debe propender a una mayor participación ciudadana no desean entrometerse en los asuntos internos de los países del hemisferio. "Se respetan las individualidades, pero preferimos tratar con países cuyas prácticas sean más cercanos a nosotros", sostuvo.

El Secretario Adjunto negó enfáticamente que el motivo de su visita hubiera sido abogar por los narcotraficantes norteamericanos en prisión. Dijo que había abordado el asunto en su reunión con el Ministro del Interior, sin ánimo de entorpecer las decisiones de la justicia boliviana.

El Gobierno de Estados Unidos -dijo- respetará "ciento por ciento" las decisiones de la justicia boliviana en relación a los norteamericanos que se encuentran presos por consumo, tráfico o posesión de drogas. Añadió que lo único que pide es que los juicios sean acelerados y que el Ministro del Interior, Gral. Pereda Asbún, le prometió instruir para que se aceleren los procesos judiciales.

**CONFERENCIA DE PRENSA**

El emisario especial del Presidente Jimmy Carter concluyó formalmente su visita a Bolivia -la última de una gira por cuatro países del continente- con una conferencia de prensa ofrecida en las oficinas del Servicio de Información de los Estados Unidos (USIS)." La conferencia, en principio programada para comenzar a las 17.00, empezó casi una hora más tarde, debido a que la reunión que Todman tenía con autoridades de CONEPLAN; se prolongó más de lo previsto.

Casi un centenar de periodistas de la prensa nacional e internacional aguardaban la llegada del emisario quien, hablando correcto español, respondió a varias decenas de preguntas, que abarcaron desde los derechos humanos hasta las ventas de estaño de la GSA norteamericana. El primer tema, sin embargo, concitó mayor atención, pues en base a él se asienta, con la nueva administración, gran parte de la política exterior de los Estados Unidos. Todman insistió en referirse a la simpatía de su país por las naciones que respeten esos derechos y se apresuraron a los ideales estadounidenses de democracia.

**DENUNCIAS**

Preguntando sobre si había recibido un documento firmado por residentes norteamericanos en Bolivia, con relación a violación de los derechos humanos en el país, Todman dijo que, evidentemente, una persona el sábado, en una recepción, le entregó dicho documento que, por estar dirigido al Departamento de Estado de los Estados Unidos, lo transfirió, luego de leerlo, al Embajador Stedman, a objeto de que éste lo estudie y lo remita a Washington.

El documento fue entregado también a los medios de comunicación sin contener firmas. En la denuncia, se expresa que en Bolivia no se respetan los derechos ciudadanos, que se someten a torturas a los presos políticos, además de que no se los procesa conforme a disposiciones legales.

**LA OEA**

En relación a la Organización de Estados Americanos (OEA), dijo que en criterio de su Gobierno, este organismo es uno de los más importantes en la región. Añadió que existe interés en realizar algunas modificaciones a la Carta orgánica de esta institución y que el Gobierno del Presidente Carter considera que Estados Unidos no puede seguir financiando el 60 por ciento del presupuesto y que paulatinamente reducirá esta participación.

Informó que, por disposiciones legales, su Gobierno está obligado a presentar al Congreso un informe sobre los derechos humanos en todos los países con los que tiene acuerdos de asistencia y seguridad mutua. Dijo que, cumpliendo esa ley, presentaron la información que pudieron obtener de todas las fuentes posibles, pero sin hacer ningún

(Pasa a la página 14)

CONFERENCIA DE PRENSA.- El Secretario Adjunto para Asuntos Hemisféricos, Terence Todman, señaló ayer, en conferencia de prensa, que Estados Unidos dará preferencia a países con regímenes democráticos. El enviado de Carter, con ese acto oficial, concluyó tres días de visita a Bolivia.

### Todman:

# EE.UU. simpatiza con aspiración boliviana de salida propia al mar

"Nosotros simpatizamos con la aspiración de Bolivia de obtener una salida soberana al mar. Comprendemos mucho las razones que les empuja y simpatizamos mucho con el deseo de Bolivia de tener una salida (al mar); esperamos muy sinceramente que las negociaciones que han habido y que hay entre las naciones (involucradas en la cuestión) llegará a una solución satisfactoria", declaró el Secretario Adjunto para Asuntos Hemisféricos, Terence Todman, durante la conferencia de prensa que ofreció horas antes de partir de retorno a los Estados Unidos.

Todman tuvo ayer dos prolongadas entrevistas con el Canciller Oscar Adriázola, primero, (de 10 a 11 de la mañana) y con el Presidente Hugo Banzer después (de 11 a 12.25). El emisario del Presidente Carter dijo que estaba impresionado por personalidad del Gral. Banzer y que la conversación que con él sostuvo fue "franca y amigable".

En ambas ocasiones, Bolivia hizo conocer sus aspiraciones de acceso directo al mar. El canciller Adriázola dijo que "el Sr. Todman es una persona de ideas muy claras que conoce lo que ocurre en América Latina. Le hemos hecho conocer nuestra demanda y encontramos, en él, plena comprensión". Todman habría sido ampliamente informado sobre el curso que han seguido las negociaciones chileno-bolivianas y el estado en que actualmente se encuentran. Sus expresiones de simpatía fueron vistas con evidente satisfacción por la Cancillería boliviana, pues por primera, vez en muchos años, un alto funcionario estadounidense se pronuncia de modo favorable a la demanda nacional.

ENTREVISTA.- De "franca y amigable" calificó ayer el señor Terence Todman a la conversación que sostuvo con el Presidente Banzer. El enviado de Carter señaló que Estados Unidos simpatiza con la aspiración marítima boliviana.

### Para institucionalizar el país

# Gobierno espera que los partidos cambien sus estructuras hasta 1980

"Hasta 1980 esperamos la correspondiente transformación de las estructuras políticas partidistas, de tal modo que en el momento de la institucionalización, el pueblo cuente con instrumentos sociales fuertes", dijo ayer el Presidente Hugo Banzer Suárez durante la conferencia que ofreció a los alumnos de la Escuela de Altos Estudios Nacionales, antes Militares. El tema que abordó fue "Las Fuerzas Armadas en función de Gobierno".

Durante 45 minutos, el mandatario expuso su pensamiento ante los alumnos militares y civiles que cursan estudios en este instituto. Con carácter previo, inauguró las obras de remodelación del local de la Escuela, que funciona en el Gran Hotel General de Miraflores y recibió una plaqueta recordatoria. El Comandante del Instituto, Gral. Hugo Veintemillas, entregó plaquetas iguales al Ministro de Defensa Nacional, Gral. René Bernal Escalante; al Comandante General del Ejército, Gral. Luis Alvarez Peñaranda, y a otras autoridades militares.

El Presidente Banzer dijo en su conferencia que, en el marco de las transformaciones que se operan en la sociedad humana "la misión de las instituciones militares cambia de acuerdo con los procedimientos del desarrollo y la seguridad de cada pueblo. En la historia de la América Latina, las Fuerzas Armadas tuvieron que cumplir tareas de diversa naturaleza, principalmente en períodos de crisis política o debilidad institucional".

Señaló que los acontecimientos de agosto de 1971, no representan un cambio más de gobierno , sino la gran toma de decisión del pueblo boliviano frente a la disyuntiva de perecer o progresar. El Gobierno de las Fuerzas Armadas ha derrocado a las extremistas en el campo de la contienda ideológica, en la solución de los problemas de la comunidad y en defensa del orden establecido. Es fuerte por su unidad con el pueblo". Agregó que hasta noviembre de 1974, el Gobierno contó con la participación de las mayores entidades políticas del país, pero que a partir de esa fecha y con las nuevas exigencias de la "nueva etapa del desarrollo nacional", se ha organizado un "Gobierno de concurrencia, bajo la dirección de nuestra Institución".

Respecto al aspecto político, el Presidente manifestó que "aspiramos a fundar una nueva democracia con la participación real de los campesinos, de los obreros , que hasta ahora han sido testigos mudos del drama político o instrumento de los grupos que pugnaron por el poder . En el marco de esta democracia, las libertades humanas podrán ser ejercitadas sin las limitaciones de la incultura, de la pobreza. La sociedad que estamos organizando será pluralista, es decir, capaz de otorgar el derecho a sus miembros, de disentir y discernir sin que la práctica de tal derecho se considere ruptura de la cohesión nacional".

Como objetivos a mediano plazo, señaló la aceleración de la tasa de crecimiento del producto interno bruto per-cápita, reordenando su composición; incremento y diversificación de sus exportaciones, aumentando su valor agregado; sustitución de las importaciones en forma gradual y selectiva; logro progresivo del autoabastecimiento de productos alimenticios; incorporación de la población marginada, especialmente la campesina, el progreso productivo moderno ,y,de ese modo, a la vida nacional; aumento del empleo productivo en el nivel de calificación de la mano de obra; asegurar la paz social y la estabilidad interna; el retorno al mar constituye factor esencial del desarrollo nacional.

Entre las metas que persigue el plan de gobierno , para el período 1976-80, citó como las principales , que la inversión total crezca a una tasa de 11.8 %, estimándose una inversión total de 3.500 millones de dólares distribuídos de acuerdo a las necesidades del país, entre los sectores agropecuarios , industrial, de infraestructura y servicios . Dijo que el producto interno bruto en 1980 debe llegar a 60.000 millones de pesos bolivianos , el producto per-cápita debe sobrepasar los 9.500 pesos bolivianos, o sea más de 475 dólares para que el país salga del grupo de naciones latinoamericanas de menor desarrollo.

# 1.500.000 Tn. de leche se destinan en Europa para alimentar el ganado

## Mientras los niños de países en desarrollo sufren desnutrición

**ROMA, 16 (AFP).-** Los niños de los países en vías de desarrollo padecen una gran malnutrición, mientras que Europa Occidental utiliza un millón y medio de toneladas anuales de leche descremada en polvo para alimentar el ganado, reveló hoy aquí Edouard Saouma, Director General de la FAO.

Esa denuncia fue presentada en la jornada de apertura del Comité de política y programas de ayuda alimentada de la FAO (Organización de las Naciones Unidas para la Alimentación y Agricultura), que deliberará en Roma hasta el próximo 27 de mayo.

El documento de Saouma fue leído en su nombre por el director general adjunto, Roy Jackson.

En su declaración, Saouma expresó su satisfacción por la decisión de la Comunidad Económica Europea (CEE) de adoptar un programa indicativo para varios años, que prevé envíos anuales de leche descremada en polvo y mantequilla a los países en vías de desarrollo.

Pero al referirse a la situación actual, el director de la FAO apeló a los países industrializados para que consagren una parte de sus excedentes al consumo humano en las regiones donde existen necesidades más importantes.

El problema de la malnutrición en los países pobres es tan urgente, dijo; que no puede esperar hasta que se concrete un nivel satisfactorio de crecimiento económico.

Menospreciar el problema de la malnutrición, explicó, equivale a diferir el crecimiento económico durante un período crítico que puede ser indeterminado.

El director de la FAO también expresó su inquietud por la lentitud en aplicar la reserva alimentaria de urgencia de por lo menos 500.000 toneladas de cereales, cuya creación fue decidida hace más de un año por la asamblea general de la ONU.

Esa reserva constituye, dijo, una de las medidas necesarias para instaurar el principio de seguridad alimentaria mundial.

Los actuales recursos del Plan Alimentario Mundial (PAM) para programas de urgencia permiten solamente enfrentar casos de menor importancia y reducidas proporciones, precisó Saouma.

El director de la FAO apeló a adoptar medidas especiales para evitar los sufrimientos de poblaciones enteras afectadas por grandes catástrofes como las que ocurrieron en el Sahel en 1973.

Las actuales reservas se elevan al 17 por ciento del consumo anual en los países donde existen estadísticas, pero esa cifra "apenas se acerca al nivel mínimo de seguridad alimentaria estimada por la FAO agregó.

Con suficientes reservas, los países están actualmente en condiciones de aplicar algunas de las recomendaciones fundamentales de la conferencia mundial de alimentación sobre seguridad alimentaria, explicó.

Al evocar finalmente lo que calificó de "impresionantes realizaciones del PAM", Saouma declaró que el programa dispone actualmente de un equipo de especialistas y de una experiencia práctica de ayuda alimentaria en el envío de víveres y todos los problemas vinculados.

Descuidar las posibilidades abiertas por el PAM de proveer una contribución importante al nuevo orden económico internacional y no aprovechar las ocasiones ofrecidas para mejorar la situación alimentaria, será un error que no podremos perdonarnos en el futuro.

### Ultimas de la noche

**ATENTADO**

**PARIS, 16, (AFP).-** El atentado que se declaró el miércoles pasado en el oleoducto saudita de Abquaiq, el tercer campo petrolífero más importante del mundo, fue reivindicado hoy aquí por una organización desconocida que se autodenominó "Destino Arabe".

Un comunicado en árabe recibido hoy en la sede parisiense de la AFP, indicó que "Destino Arabe, asume ante el mundo entero y la historia la responsabilidad de la explosión que se produjo el 11 de mayo en Abquaiq, al este del territorio saudita".

**OVNI**

**SANTIAGO, 16, (LATIN).-** El cabo del Ejército chileno envió una extraña experiencia "ser "raptado" por un supuesto, objeto volador no identificado (OVNI) en un área para le fronterizo con Perú a 1.000 kilómetros al norte de Arica, reveló esta tarde el diario "La Segunda".

El protagonista del misterioso episodio desapareció por espacio de 15 minutos, pero cuando regresó junto a los soldados de su patrulla, tenía una barba de varios días y su reloj calendario indicaba cinco días más que la fecha correspondiente, dijo la crónica.

**NUCLEAR**

**BRASILIA, 16, (LATIN).-** Brasil podría participar de una reunión internacional de 24 países propuesta por los Estados Unidos para debatir el problema de la proliferación nuclear, informó hoy la cancillería local.

El anuncio fue hecho por el vocero oficial del Palacio Itamaraty, Ministro Guy Brandao, quien agregó que "Brasil siempre se declaró directamente interesado y listo a contribuir para el perfeccionamiento de medidas internacionales que impidan la proliferación de armas nucleares.

# Huelga general paralizó a provincias vascas en España

**BILBAO, ESPAÑA, 16 (AFP)** - El país vasco quedó hoy completamente paralizado por la huelga general, en favor de la amnistía y "contra la represión policial", lanzada después de los violentos incidentes de la semana pasada que provocaron cinco muertos y varios heridos.

La huelga forma parte de una semana de lucha por la amnistía de los presos políticos y el retorno de los exiliados vascos, organizada por los grupos nacionalistas, los partidos de oposición democrática y los sindicatos.

Los comercios de alimentación de las tres provincias vascas (Guipúzcoa, Vizcaya, Alava) y Navarra, sólo abrieron sus puertas algunas horas al comienzo de la mañana para permitir el abastecimiento de la población.

Con excepción de esa concesión, todos los establecimientos se adhirieron a la huelga, los diarios no aparecieron, los bancos no funcionaron y las industrias permanecieron inactivas.

En numerosas empresas se realizaron las asambleas generales, autorizadas por los gobernadores civiles, para discutir los motivos de la huelga.

La policía no intervino en ningún caso y no hubo incidentes graves.

A través de las numerosas asambleas, los obreros reiteraron sus exigencias de amnistía total y condenaron en forma terminante la "salvaje represión policial".

Como en días anteriores, se realizaron numerosas manifestaciones en las principales ciudades de las cuatro provincias, pero en todos los casos se advirtió una asistencia menos numerosa.

En algunos lugares, la policía intervino con la misma actitud de energía que empleó en los últimos días.

En Pamplona, varios manifestantes que deseaban asistir a una misa en memoria de uno de sus camaradas, muerto el viernes en un enfrentamiento con la policía, resultaron heridos en refriegas con las fuerzas del orden y algunos fueron detenidos.

En Bilbao, la capital de Vizcaya, un millar de personas desfiló en la Gran Vía, en pleno centro de la ciudad, donde la policía utilizó balas de goma y granadas de gases lacrimógenos para dispersarlos.

Finalmente, unas 4.000 personas que recorrían las calles de San Sebastián fueron enérgicamente disueltas por la policía.

Durante las diferentes manifestaciones, los vascos gritaron consignas en favor de la organización separatista ETA y propiciaron la abstención en las próximas elecciones legislativas, previstas para el 15 de junio.

"ETA el pueblo está contigo" y "ETA actúa, el pueblo está contigo", corearon los manifestantes.

MANIFESTACION.- Madrid, 16 (AP).- Manifestantes vascos marchan por una de las calles de San Sebastián, en demanda de amnistía para todos los prisioneros políticos de España, incluyendo 40 vascos (Radiofoto AP).

# En 1980, Perú retornará a un régimen constitucional

**LIMA, 16 (LATIN).-** El gobierno entregará a otro régimen en 1980 "un Perú distinto" al que encontró en 1968, y, en ese lapso, buscará en la integración un desarrollo simultáneo de esta zona del continente, según afirmaron dos ministros del presidente Francisco Morales Bermudez.

El jefe del "Instituto Nacional de Planificación", General Jorge Chávez Quelopana, señaló en Iquitos, mil kilómetros al norte de Lima, que hasta el fin de la década todos los planes del gobierno militar se harán de acuerdo a lo que el pueblo quiere y no a intereses minoritarios.

Ante unos 500 rotarios de esa ciudad, Chávez Quelopana agregó ayer que el gran proyecto nacional iniciado en 1968, cuando los militares tomaron el poder, se expresó políticamente en la primera fase con el plan "Inca" y ahora en el proyecto "Tupac Amaru", para el período 1977 - 1980, que incluye la convocatoria a elecciones generales.

Pero en lo que apareció como una advertencia de los militares que conservaran su influencia, Chávez Quelopana reveló que a esta labor se sumará "la formulación de otro proyecto" para quienes asuman la responsabilidad de dirigir Perú a partir de 1980.

El Ministro de Relaciones Exteriores, José de la Puente, habló ayer en el otro extremo del país, en Arequipa, a 1.020 kilómetros de esta capital, durante la sesión solemne por el cincuentenario del "Rotary Club".

Expresó que la prioridad del Perú es la búsqueda de la integración en la convocordia y el desarrollo simultáneo con las naciones vecinas "para lograr los objetivos finales de desarrollo y de justicia social que todos esperamos lograr".

Sobre el no alineamiento, movimiento que Perú integró con fuerza hasta mediados de 1975, cuando fue relevado en la presidencia el General Juan Velasco Alvarado -que impulsó las mayores reformas- dijo que, con el correr del tiempo y debido a circunstancias que felizmente ahora se están rectificando, se fue "desdibujando" en sus objetivos originales.

"Comenzó dentro de el a proyectarse hacia uno u otro de los centros de poder. Es ahí donde el Perú también levanta su voz serena e invita a la reflexión para que volvamos a los principios primigenios del no alineamiento que nos permita llevar por el centro del camino sin transacciones deshonrosas para nuestra patria una ruta que sea un fin no sólo para los intereses del Perú, sino para los de la gran comunidad de las naciones en desarrollo y en particular para la comunidad americana", dijo el canciller.

# El Banco Mundial concedió $US. 60 millones a Bolivia

## Venezuela concedió otros 3 millones

**CARACAS, 16 (LATIN)** - Venezuela aportará a BOLIVIA casi tres millones de dólares para financiar obras de desarrollo según dos convenios firmados hoy aquí, anunció el Ministerio de Hacienda.

Dos millones de dólares fueron otorgados en préstamo para financiar proyectos agrícolas. "Las condiciones del préstamo son de largo plazo", dijo la información oficial, sin dar más detalles.

El otro convenio firmado asciende a la suma de cuatro millones de bolívares (unos 930.000 dólares) "para la realización de obras del sesquicentenario de la república de BOLIVIA".

Sin incluir estos tres millones de dólares, la administración del presidente Carlos Andrés Pérez ha desembolsado hasta ahora fondos por 23 millones de bolívares (5.3 millones de dólares) para asistencia financiera a BOLIVIA.

Los convenios fueron firmados por el Ministro boliviano de Finanzas Carlos Calvo, y el Ministro venezolano, Héctor Hurtado.

Al finalizar la ceremonia Hurtado recibió la condecoración boliviana "el Cóndor de los Andes, en grado de Gran Cruz".

**DE VENEZUELA**

**WASHINGTON, 16 (LATIN-REUTER)** - El Banco Mundial informó hoy que concedió a BOLIVIA un préstamo de 60 millones de dólares dividido en dos remesas, para ser utilizado en el mejoramiento de los sistemas de transporte aéreo y ferroviario en ese país.

Uno de los préstamos -por 25 millones de dólares- contribuirá al financiamiento de la construcción de dos nuevos aeródromos, uno en Riberalta y el otro en San Borja, en el noreste boliviano.

Otra parte de la partida se empleará para refaccionar e instalar nuevos equipos de asistencia técnica a la aeronavegación y a las comunicaciones en los aeropuertos de Santa Ana y Tarija.

El banco indicó que otro préstamo, por 15 millones de dólares, será usado en la modernización de los equipos y el cambio de las vías del sistema ferroviario boliviano.

Ambos préstamos tienen una duración de 20 años, con un período de gracia de cuatro años y medio, a un interés anual del 8,2 por ciento.

# Potosí prepara su recibimiento a grupo de delegados de COTAL

POTOSI, 16 (PRESENCIA) - Entusiastamente, las autoridades e instituciones de esta ciudad, preparan la recepción a más de una treintena de congresistas de COTAL, que visitarán el miércoles 25 la Villa Imperial.

Las autoridades potosinas convocaron a una reunión a representantes de instituciones para tomar acuerdos sobre el programa que tendrán los visitantes en la mencionada fecha.

Luego de acuerdos, los "cotalistas" tendrán una cálida bienvenida a Potosí, habiéndose hecho conocer la siguiente agenda:

Hs. 8.00.- Arribo al aeropuerto "Cap. Rojas", donde serán recibidos por autoridades, encargados de turismo, representantes de instituciones y conjuntos folklóricos.

Hs. 9.00.- Visita a las autoridades de la ciudad y declaración de visitantes distinguidos en la Alcaldía Municipal.

Hs. 9.30.- Visita al famoso Cerro de Potosí.

Hs. 10.15.- Visita a la Casa Nacional de Moneda, donde durante una hora, recorrerán las diferentes secciones.

Hs. 11.15.- Visita de la Torre de la Compañía de Jesús, Museo del Convento de Santa Teresa y Templo de San Bernardo.

Hs. 12.00.- Brindis y show folclórico en el Hotel IV Centenario , a cargo de la Cámara Departamental de Hotelería.

**POTOSI Y COTAL**

Las autoridades del Comité de Desarrollo han expresado que "esta entidad ha tomado a su cargo la recepción de los cotalistas y que, por otro lado, Potosí estará presente en el Congreso de COTAL mediante la exposición de artesanías, slide-show, y una presentación de stands con objetos típicos de este distrito".

"El día de la inauguración Potosí estará en la Bolsa de Turismo del Hotel Sheraton, con stand que mostrará las atracciones turísticas del Departamento".

Por último, se indicó que "en la Noche Boliviana del Congreso, se ofrecerá un grupo coreográfico y musical que muestre la riqueza folclórica de Potosí".

El Cnl. Mario Terán Peñaranda, Presidente del Comité de Desarrollo, ha manifestado que la entidad a su cargo ha tomado las previsiones del caso y que, con anticipación, se prepara la participación de Potosí, en tan importante evento.

En la población existe entusiasmo y notorio interés para que esta parte del territorio nacional tome parte activa en el Congreso de COTAL, y ante todo, dar una recepción cordial a los que visiten las Villa Imperial.

*ALCANTARILLADO.- Los trabajos de alcantarillado que se cumplen bajo los auspicios de la Alcaldía de Llallagua, fueron concluidos a lo largo de la calle Oruro. Las obras continúan en otras vías de ese importante centro.*

# Causó pánico en Pampagrande intoxicación por comer pan

PAMPA GRANDE, 16 (PRESENCIA). Hubo pánico en esta localidad cuando 40 personas, entre hombres mujeres y niños, resultaron intoxicados al haber ingerido pan contaminado con una sustancia venenosa. Al tener conocimiento, las autoridades trasladaron a casi el centenar de pobladores al Hospital "San Martín de Porres", en Comarapa, para prestarles los primeros auxilios, de acuerdo al informe, no se registraron desgracias mayores.

Informaron las autoridades y el párroco de la localidad que, de inmediato, localizaron la panadería y procedieron a decomisar todo el pan elaborado y el stock de harina, no sólo de esa panadería sino de todos los pequeños almacenes: El Párroco de Pampa Grande R.P. Cayetano Reck o.p. tiene bajo su custodia el producto decomisado y mostró el saldo del pan todavía en depósito.

Las autoridades enviaron a la Unidad Sanitaria la bolsa en la que se encontraba la harina contaminada y al parecer es "Aldrin", dijo un vecino al detectar el tipo de insecticida. "Las autoridades de unidad sanitaria de Santa Cruz se han limitado a recoger la bolsa y parte de la harina contaminada, no les interesó prestar, por lo menos primeros auxilios", dijo el afligido padre de una familia que cayó envenenada.

La harina contaminada es de industria argentina, marca "CONCEPCION", cuya importadora en el país es Interlatina Limitada, en Santa Cruz, el camión distribuyó el producto entre varias poblaciones del valle cruceño.

**EN LOS NEGROS**

Una población próxima a esta localidad Los Negros, también han sufrido el impacto del envenenamiento de 7 niños que consumieron pan; al igual que otras poblaciones y Pampa Grande, recibieron los primeros auxilios en Comarapa y en centros médicos aledaños. Tanto Pampa Grande como Los Negros son poblaciones ubicadas en la carretera asfaltada Santa Cruz--Cochabamba, en la provincia Florida. La noticia de intoxicación de muchas familias en las poblaciones antes mencionadas ha causado seria preocupación en autoridades, instituciones y todo el pueblo de los valles de Santa Cruz.

# Se festejó nuevo aniversario de creación del cantón Untavi

ORURO, 15, (PRESENCIA).- Con actos de carácter cultural, cívico y deportivo, la pasada semana celebró Untavi el XIII aniversario de su inauguración oficial como cantón. Autoridades provinciales, cantonales y habitantes de la región, así como residentes en esta ciudad, se congregaron en Untavi para festejar la fecha.

Untavi, que es cantón de la provincia Saucari, Departamento de Oruro, se halla situado a orillas del lago Poopó, dentro del ayllu Pumasara. Fue elevado al rango de cantón, un 10 de mayo, hace trece años. Está compuesto por los ranchos Ch'ujiña Sirka, Taypi Sirka, Wiqarqi, Villa Concepción e Isla de Panza.

Los festejos fueron organizados por el corregidor Abdón Rojas. De otro lado, el Centro de Acción "10 de Septiembre", entidad que cobija a los residentes de Untavi en Oruro, asociándose a los festejos, entregará las obras de refacción y ampliación hechas en el local de la escuela seccional de Pumasara, trabajos efectuados con sus aportes.

Las madres campesinas de Untavi, por su parte, abrieron una exposición de artesanía y repostería, preparada por el Centro Materno Infantil de Untavi, cuya presidenta es Victoria Ayma Rojas. Los trabajos fueron elaborados con el asesoramiento y la orientación técnica de INDICEP, Cáritas y Extensión Agrícola. La exposición también tiene por objeto estimular a las madres campesinas en su afán de superación.

# Oruro: El batallón blindado Topáter presentó su revista militar

ORURO, 16 (PRESENCIA) - Los efectivos del Batallón Blindado "Topáter", así como sus instructores, recibieron felicitaciones, por el resultado de la revista militar, de especialidades, cumplida durante el viernes y sábado de la pasada semana. Las pruebas fueron presenciadas por altas autoridades castrenses, entre ellas el Comandante del Primer Cuerpo de Ejército, general Gastón Gambule Dulón.

Los conscriptos de la categoría 1977, el primer día, exhibieron sus conocimientos en las instalaciones del Comando del Primer Cuerpo de Ejército y la cancha de la estación central de ENFE, bajo el mando del teniente Ramiro Valenzuela, subteniente José Luis Viscarra y suboficial Félix Hinojosa.

Hicieron demostraciones, como policía militar, sobre conducción de tráfico de vehículos, protección a personas destacadas, dispersión o control de manifestaciones y disturbios callejeros, defensa personal. El comandante del "Topáter" mayor Arturo Doria Medina, quedó satisfecho.

El sábado, en las proximidades de Caracollo, a 25 kilómetros de Oruro, se cumplió la segunda fase. Por primera vez, se observó la movilización de vehículos blindados, con apoyo de armas de artillería. Los simulacros de combate, fueron excelentemente ejecutados, especialmente por su sincronización con la acción de los carros blindados.

El mayor Marino Lezana Vaca, delegado del CE-1, felicitó a los jefes oficiales e instructores, al igual que los conscriptos. Dijo que por primera vez se cumplió en Oruro, una inspección de esa índole. Hoy las autoridades militares se reunieron para analizar el resultado de la revista.

# Escuela de marinería en Trinidad celeb el décimo cuarto aniversario de fundac

TRINIDAD 16 (PRESENCIA).- Con diversos actos se celebró el 14 aniversario de la escuela de Marinería "Sargento Zeballos", estuvieron presentes autoridades civiles y militares del departamento.

Loma Suárez asiento de la Gerencia de la Casa Suárez Hermanos, hace años, hoy convertida en la sede de esta escuela militar, se vistió de gala para recibir al Comandante de la Fuerza Naval Boliviana, Contralmirante Gütemberg Barroso Hurtado.

El acto cívico realizado en el patio del establecimiento, tuvo como parte sobresaliente la distinción a los mejores alumnos, quienes recibieron sus cordones, símbolo de disciplina, responsabilidad, idoneidad y superación en los estudios.

Por otra parte, también fueron distinguidos con el escudo naval el Contralmirante Móisés Vásquez Sempértegui Jefe del Estado -Mayor de la F.N.B.; el cap. de Nav. Fernando Guillén Monje, actual Comandante del Distrito Naval, Magda de Guillén, Directora del DIRME. y el Suboficial Roberto Cabrera, como al Clase más antiguo de la Fuerza Naval.

El Comandante de FNB., al rendir su homenaje hizo llegar el saludo del Presidente de la Nación, expresando el mensaje el Gral. Banzer para toda la unidad. Por otra parte, manifestó a los JJ. y OO. así como a la clase tropa y el alumnado, sus mejores votos y gratulaciones por esta especial, donde también rendía el reconocimiento de sus integrantes, el Sargento Zeballos, quien muriera sagrado cumplimiento d ber.

Exhortó a todos cumplimiento de reglamentos, planes programas de estudios, seguir formando esa pléy hombres que formará cuerpo de la marina bol Para lo cual es imprescindible una capacidad profesional condiga con los propósitos objetivos de esta rama FF.AA.

Este instituto forma clase de suboficiales especialidades de Carpintería de Ribera, Electricidad, mecánica y de sus instalaciones. Cabe destacar el saludo ya varias barcas considerable tonelaje que conforman el grupo de barcaciones que tiene la Naval en esta parte del

*PLAZOLETA FERROVIARIA.- Frente a la estac Yacuiba se encuentra la plazoleta ferroviaria, la misma ha sido mejorada con la erección de un monumento al Cornello Saavedra.*

# CRUCIGRAMA

HORIZONTALES: 1.- Mirar; 4.- Carcoma; 8.- Salmoncillo (en inglés); 12.- Rece; 13.- Avalancha de nieve; 14.- Cólico violento; 15.- División de la familia uraloaltaica; 17.- Desafíe; 18.- Sensación en el olfato; 19.- Dormitar (chilenismo); 21.- Nacida de asno y yegua o caballo y burra (PL. 23.- Velo, en inglés; 24.- Planta aromática; 25.- Nombre antiguo de las sales llamadas sulfatos; 29.- Hilo poco torcido; 30.- Dignidad papal; 31.- División del año; 32.- Llena de sol; 34.- Emperador romano; 35.- Jara; 36.- Parte del cuerpo PJ; 37.- Vestido de mujer sin mangas; 40.- Ciudad de Finlandia; 41.- Hijo de Lot y hermano de Moab; 42.- Magulados; 46.- Palo de la baraja española; 47.- Juego de niños (Centroamérica); 48.- Reza; 49.- Dios griego del amor; 50.- Atreverse; 51.- Del verbo ser.

VERTICALES: 1.- Usted; 2.- Epoca; 3.- Torbellino de agua; 4.- Escollos; 5.- Olfatear; 6.- Sur; 7.- Contador que mide el camino; 8.- Caramelo puntiagudo; 9.- Vigilia Inv; 10.- Desafía; 11.- Cortar menudamente con los dientes; 16.- Marejada; 20.- Eyrá; 21.- Que no es buena; 22.- Juntas; 23.- Arrancada (náutica); 25.- Puente de arcos; 26.- Azarosos; 27.- Madre de Artemisa y Apolo; 28.- Plantígrados; 30.- Incendiarias; 33.- Del verbo llenar; 34.- Prohibido; 36.- Causar muerte; 37.- Contraiga matrimonio; 38.- Pasión de Veo; 40.- Mitad lateral de la parte posterior de un animal; 43.- Escuchais; 44.- Metal; 45.- Apócope de santo.

**SOLUCION**

| | | | | | | | | | | |
|---|---|---|---|---|---|---|---|---|---|---|
| A | R | A | C | A | E | B | R | T | R | A |
| S | I | C | N | T | S | L | A | L | O | M | C |
| P | E | D | E | R | N | A | L | E | C | O | S |
| A | R | B | O | L | E | D | A | C | A | R | A |
| V | A | L | I | O | S | A | C | A | T | E | |
| I | R | U | M | B | O | N | G | O | N | I | U | Y | E |
| R | A | Z | C | O | M | D | R | E | N | E | S |
| A | L | A | B | A | N | D | O | N | L | I | S | O |
| | | | | E | S | A | T | U | A | M | A | T | O | S |
| A | L | B | I | N | O | R | A | N | A | | | | |
| R | A | O | L | | N | A | E | R | A | R | A | T |
| A | L | F | A | | A | C | I | D | I | T | A |
| R | O | E | | R | A | R | O | | C | A | N |

# Aviso Permanente

**Hasta que cancelen sus cuentas**

2.- WILFREDO GONZALES S. - INFUBOL
3.- ZENON AUGUSTO GONZALES - PUERTO SUAREZ

EDITORA PRESENCIA LTDA. SANTA CRUZ

# Compañía Sudamericana de Consultoría S.A.

## (SUDCON S.A.)

De acuerdo a lo dispuesto por los Artículos 15 y 16 de los Estatutos del giro se convoca a los accionistas de la COMPAÑIA SUDAMERICANA DE CONSULTORIA S.A. (SUDCON S.A.) a JUNTA GENERAL ORDINARIA DE ACCIONISTAS de la Sociedad, a realizarse en las oficinas de la Sociedad el día 30 de mayo del presente año a horas 14:30, a fin de considerar el siguiente orden del día:

1º Memoria e Informe del Directorio
2º Informe del Inspector de Contabilidad
3º Aprobación del Balance General y Estados Financieros

La Paz, Mayo 13 de 1977

# Ministerio de Urbanismo y Vivienda Dirección Nacional de Catastro

## Comunicado Alto de La Paz

Es de conocimiento de la opinión pública en general y de los señores propietarios de bienes inmuebles urbanos en particular, que la Dirección Nacional de Catastro está procediendo a la Recatastración Quinquenal de la propiedad inmueble urbana en esta capital, en cumplimiento a disposiciones legales en vigencia.

En este sentido, se comunica a las Organizaciones Sindicales, Juntas Vecinales, personas particulares y otras, presentar en nuestras oficinas situadas en la calle Agustín Aspiazu N°. 567 (Sopocachi) una copia de planos de loteamiento aprobados y en trámite de aprobación por la H. Alcaldía Municipal, de la zona de El Alto de La Paz, con la finalidad de proceder al registro de estos documentos oportunamente, con el fin de evitar posteriores reclamaciones que puedan perjudicar a estas entidades.

La Paz, mayo de 1977

JEFATURA DE RELACIONES PUBLICAS


**En Santa Cruz se vende edificio de ocasión**

(Con descuento del 38% de su avalúo)

Amplio, apropiado para Centro de Salud, Clínica, Hotel, Oficinas, etc. últimamente funcionaba Clínica San Francisco, consta de 23 habitaciones, 12 con baño privado, sala de Cirugía, sala de Partos, cocina, garaje, terreno interior para estacionamiento o construcción. Dimensión: 2.225 m2. (849 m2. construídos) con un frente de 27 mts. Situación calle Mercado N° 60 entre René Moreno e Independencia, a 4 cuadras de la Plaza principal. Independientemente se vende también todo el instrumental quirúrgico y mobiliario de la ex clínica San Francisco. Ref.: Teléfonos 2-5204, 2-3678, 2-4573, casilla 484.

National — ARTEFACTOS PARA EL HOGAR DE FAMA MUNDIAL


# AGENDA

PRESENCIA Av. Mariscal Santa Cruz, Edif. Esperanza. CENTRAL Tel. 40460 - 41125 y 52184 - GERENCIA: Tel. 52172. PUBLICIDAD Tel. 52178. REDACCION: Tel. 51998 - Casilla 1451. Cajón Postal 3273. -

**ROL DE TURNO DE ESTABLECIMIENTOS FARMACEUTICOS**

**DEL 14 AL 21 DE MAYO.**

LOS ANGELES Dra. María López Federico Zuazo esq. Bueno Telef. 50647. ROSS Dr. Reynaldo Bernal. Pando-América Telf. 22455. VIRGEN DE LOURDES Dr. Jorge Saravia Av. Tejada Zorzano Unduavi Telf. 42029. - GUADALQUIVIR Dra. Rebeca Rojas, Av. Saavedra-Díaz Romero Telf. 26641. AS-PIAZU Dra. Elizabeth Murga 20 de Octubre- Aspiazu Telf. 42635. CRISTO REY Dra. Aida Quintela Gral. Lanza 210 Telf. 27534; SAGARNAGA Dra. Sonia Sagárnaga, Rodríguez-Sagárnaga Telf. 25864; CALACOTO Dra. Teresa García Av. Ballivián 215 (Puente Calacoto); PANAMERICANA Dra. Dora Perales Tumusla 767 Telf. 57049; PAULO VI Dra. Carmen Delgado Av. Buenos Aires-Tacagua 1414; LA SAMARITANA Dra. Elia Añez Quintanilla Zuazo 132 Telf. 21767; VERACRUZ Dra. Carmen Ramírez Avenida Antofagasta (Alto) Telf. 59107

BOMBEROS 119 - ASISTENCIA PUBLICA 118-2211 - RADIO PATRULLA 110 - TRANSITO 26148 SAMAPA 26628 - 26548 - ENERGIA 54357 - TELEFONOS (RECLAMOS) 113 INFORMACIONES 104 SEÑORITA HORA 117 LARGA DISTANCIA EXTERIOR 55907-09 INTERIOR 20402-03 HOSPITAL DE CLINICAS CENTRAL 22821 - 22872 - AASANA 55913-55910.

RETEN DE EMERGENCIA DEPENDIENTE DE LA MUNICIPALIDAD, 26643 y 66193.

**FLOTAS**

ABAROA Alonso de Mendoza 242, Tel. 27096. ALIAGA Montes 700, Tel. 26376. ANDINO, León de la Barra 360, Tel. 20471. ATLAS, Alonso de Mendoza y Bozo 226, Tel. 28621. AUTO LINEAS INGAVI, Vías Ayacucho esq. Manco Kapac 450 (frente a Vita) Tel. 28981. BUSTILLOS, Calle Tumusla, al lado Hotel, Tel. 26894. BOLIVIA, Alonso de Mendoza, Tel. 55854. CONDOR, Bozo esquina Montes Tel. 25985. CONTINENTAL Montes 675 Tel. 29061. COPACABANA Montes 620 Tel. 20377. CINTA DE PLATA Av. Manco Kapac (Prolong. I. Tamayo 417) Tel. 65658. EXPRESO PANAMERICANO Bozo 167 Tel. 20803. EL CISNE Bozo 169 Tel. 61321. EL DORADO Bozo 106. esq. Montes Tel. 40975. EL CHAPACO Chuquisaca 536 Tel. 40258. FLOTAS UNIDAS 15 DE ABRIL Calle Tiquina 131 Tel. 28911. IMPERIAL Pando 159 Tel. 57522. KIRQUINCHO Bozo 108 Tel. 54612. KORILAZO Montes 700 Tel. 23810. LA VELOZ DEL SUD Tiquina esq. Figueroa 739 Tel. 23146. MANCO KAPAC Tumusla 536 (Hotel Tumusla) Tel. 50033. MONTAÑA DE PLATA Manco Kapac. ORIENTE Alonso de Mendoza esq. América 278 Tel. 27755. SAMA Plaza Riosinho 98 Tel. 64436. SAN JORGE Manco Kapac 450 (a 1/2 cuadra Vita) Tel. 61324. TRANSPORTE DE CARGA A LARGA DISTANCIA Plaza Alexander 190 Tel. 27775. TRANSPORTES RIVEROS Montes 660 Tel. 20864. TRANSPORTE PESADO Montes 813 Tel. 20585. TRANS SERVICE LTDA. Alto de la Alianza 630 (Casilla 3922) Tel. 43154. UNIVERSO Montes 638 Tel. 42851. URUS Bozo 194 Tel. 50793. VICTORIA Calle E. Calderón 563 (Gran Poder). YUNGUERA Calle Viacha esq. Av. Américas 497 Tel. 43001.

**EMPRESAS AEREAS**

LLOYD AEREO BOLIVIANO: Tels: 54649 - 53132 - 55769 - 51155 - 51163 - 59053 LUFTHANSA Tels.: 20383 - 25780 - 50499 - 50609 - AEROPUERTO Tel. 59151 AEROLINEAS ARGENTINAS Tel. 50792 AVIANCA Tels. 20709 - 41883 AIR FRANCE Tel. 51740 LAN Tel. 25536 - 57750 KLM Tel. 42965 SWISSAIR Tel. 28924 PANAM Tels. 54117 - 41863 BOA Tel. 26387 VARIG Tel. 21450 ECUATORIANA Tel. 54472 - IBERIA Tels. 20270 - 24378 - ALITALIA Tel. 22494 B.O.A. C Tel. 55541 CANADIAN PACIFIC Tel. 35341 SOUTH AFRICAN AIRLINES Tel. 55541 BRITISH CALEDONIAN Tel. 55541 TAM Tel. 25542 AEROPUERTO 59125. BRANIFF INTERNATIONAL: VENTAS INFORMES Tels. 21100 - 21105 AEROPUERTO Tel. 28303 CARGA Tels. 58555 - 59012 LAN CHILE Tels. 25536 - 57750.

**FERROCARRILES**

ESTACION CENTRAL Tels. 52510 - 53510 ESTACION GUAQUI Tel. 888.

# ITINERARIOS

## AVIONES QUE HOY LLEGAN Y SALEN DE LA PAZ

**MARTES**

**SERVICIOS INTERNOS**

| L.A.B. LLEGADAS | SALIDAS |
|---|---|
| Hrs. 07.30 de Santa Cruz-Cochbba. | Hrs. 07.20 a Cochbba-Santa Cruz |
| Hrs. 10.20 de Santa Cruz | Hrs. 08.00 a Sucre |
| Hrs. 14.20 de Sucre-Tarija | Hrs. 08.00 a Tarija |
| Hrs. 18.30 de Cochbba-Santa Cruz | Hrs. 10.50 a Santa Cruz |
| | Hrs. 17.00 a Cochbba. |
| | Hrs. 19.00 a Santa Cruz |

**SERVICIOS INTERNACIONALES**

**LLEGADAS**

L.A.B. Hrs. 10.20 de Miami-Panamá-Sta. Cruz-Cbba.
Braniff Int. Vlo. 979 Hrs. 11.35 de N.York-Washington-Miami-Panamá-Lima
Braniff Int. Vlo. 978 Hrs. 22.35 de Buenos Aires-Asunción
Varig-Cruzeiro Vlo. 640 Hrs. 14.15 de Rio de Janeiro-Sao Paulo

**SALIDAS**

Braniff Int. Vlo. 979 Hrs. 12.20 a Asunción-Buenos Aires
Braniff Int. Vlo. 978 Hrs. 23.20 a Lima-Miami
Varig-Cruzeiro Vlo. 641 Hrs. 15.00 a Rio de Janeiro-Sao Paulo

Vuelos a 1ra. hora de mañana miércoles:

LAB 0.650 de Sta. Cruz - 07.20 a Sta. Cruz
LAB 0.720 sale a Sao Paulo-Bs. Aires-Santiago
Lufthansa llega a Hrs. 01.35 de Frankfurt-N.York-Lima
Lufthansa sale a Hrs. 02.50 a Santiago

VARIG-CRUZEIRO: Martes, Jueves y Sábado llega a Hrs. 14.15 de Sao Paulo, Río de Janeiro.
" " Martes, Jueves y Sábado sale a Hrs. 15.00 a Rio de Janeiro, Sao Paulo.

# Guia Profesional

## Médicos

LABORATORIO CLINICO "WATSON-CRICK" PLAZA MURILLO, EDIF. CINE PARIS, OF. 26 - TELEFONO 40477 Dr. RENE ROJAS - Dr. RAUL RIOS

Se practican exámenes de Sangre, Orina, L.C.R., citología exofiliativa por microscopía de contraste de fase y Papanicolau, Bioquímica sanguínea y Enzimología. Sero-diagnóstico, Bacteri ología, Parasitología, Dosificación de Anticomicriales, Control de la Toxicidad de Anovulatorios.

**Dr. RUBEN CASTELLANOS ROJAS**
**Médico de Niños**

Especialización: Italia Francia.
Consultorio Avenida 16 de Julio 1616-2º Piso de horas 15 a 17. - Teléfono 50461.
Domicilio: Rosendo Gutiérrez 628 Teléfono 54413.
Atención de Urgencia.

**Dr. RAUL URQUIZO ROJAS**
**CIRUJANO ESPECIALISTA**

VI cátedra Universidad de Buenos Aires Profesor de Cirugía de la UMSA.
Cirugía de cuello, Abdomen: Hígado, Vías Biliares, Páncreas, Estómago, Intestinos, Apéndice, etc. Hernias, mama.
VARICES, ULCERAS VARICOSAS, FLEBITIS, ETC.
Consultorio: Potosí 876 esquina Jenaro Sanjines 1º. piso oficina 2.
Teléfono: 57525 Domicilio: 54420 Consultas: Horas 18 a 20.

**Dra. RUTH MALDONADO BALLON**
**GINECOLOGIA OBSTETRICIA**

Prenatal. Partos, Esterilidad. Flujos vaginales anormales. Hemorragias, Tumores mamarios. Prevención del Cáncer uterino. Cirugía especializada.
Orientación Sexual de la pareja.
Trastornos de la menopausia, climaterio.
CONSULTORIO: Mariscal Santa Cruz 1322.
TARDES: 13,30 - 19,30
Reservar hora: Teléfono 50040.

**Dra. SONIA OCAMPO**
**Ginecología Obstetricia**

Estudios universitarios y especialización Brasil y México.
Atiende Prenatal, partos, enfermedades de señora, planificación familiar.
Consultorio Ayacucho 208 1er. Piso. Edificio Flores Arnez 15-19. Teléfonos 25459 Domicilio 20062.

**Dr. EDGAR ARENE RADA**
**Neurología-Neurocirugía**
(Adultos-Niños)

Estudios de especialización en México. IMSS Universidad Nacional Autónoma de México.
Consultorio Edificio Junin, Reyes Ortiz 27 (1º Piso).
Consultas : 17 a 20.
Teléfono Consultorio 60587, Domicilio 62733.

**Dr. LUIS F. BARRAGAN**
Medicina Interna
Endocrinología - Medicina Nuclear, Bocio y Enfermedades tiroideas. Diabetes-Obesidad. Problemas de crecimiento.
Consultorio Edificio Alameda planta baja. Lunes a viernes 15 a 20, Tel. 29483.

**DR. MARCELO ARZE CHOPITEA**
**CIRUJANO**
**OFTALMOLOGO**

Atiende en su consultorio en Edificio Libertad, piso 9 , oficina 903, calle Potosí y Genaro Sanjinés.
Horario de 17 a 19 p.m.

**DR. GUILLERMO SUAREZ TEJADA**
**UROLOGO**

Cirugía y enfermedades de riñones, vejiga, próstata, genitales, venéreas. etc., trastornos uro-genitales de la infancia.
Consultorio Mercado 996 Esq. Yanacocha 4º Piso. Horas 18 a 20 p.m.

**DR. ALBERTO MARIACA**
**MEDICO CIRUJANO**

Medicina interna Esp. Gastroenterología, Estómago, intestinos, apéndice, hígado, vesícula biliar, pancreas, etc.
Consultorio Plaza Venezuela 3er. piso (Edificio Sobima). Altos O.K. de horas 17 a 20.
Teléfono 65178 Domicilio 23832.

**DR. FABIO PRALO BARRIENTOS**
**ENFERMEDADES DE PIEL**

Hospital de Buenos Aires-San Pablo - Santiago de Chile, Eczemas - Alergias, Tiñas, Acné. Consultorio Edificio Castilla 2do. piso, oficina 201 (Loayza 250) Teléfono 56641, Hs. 15 y 30 adelante.

**CLINICA DELGADO**

Maternidad y Cirugía Ginecología Obstetricia. Prenatal, partos, hemorragias, flujos vaginales, planificación familiar.
Murillo 1379 (entre Almirante Grau y Colombia) Reservar hora. Teléfono 25466, Casilla 283.

**Dr. ALFREDO RAMI TORRICO**
**CIRUJANO-UROLO**

-Estudios especializac versidad de Chile.
Cirugía y enfermedade ñones, vejiga, próstata tales, infertilidad, venére Avenida Camacho 1377 fono 57219-64817.
Consultas : Horas 14 bados 10-12.

**DR. MARIO MEND ELIAS**

Especializado en Cirug rocirugía Suecia, Ingl Holanda.
Enfermedades Cirug Cerebro - médula, ne traumatismo neocerebrales, vertebr epilepsia. Dolor.
Consultorio: Edificio nezuela Capitan Ravele primer piso horas 16 a léfono 58075 - 82909.

## Abogados

**ARTURO VILLANUEV RODRIGUEZ**
**ABOGADO**

Atención personal en juici viles, penales, sociales, ministrativos, jubilaci Yanacocha 301 (Asbún Ani 2º. piso, oficina 2. Tel 42934. Casilla 2546. Consulta tuita.

**MILAN GUTIERRE**
**ABOGADO**

Atiende con o sin p asuntos judiciales, ministrativos, agrarios, soc
Especialidad: asuntos familia, ejecutivos, crimina
Bufete: Edificio "Liber 5º piso, Of. 506. Teléfono 3
Honorarios módicos.


**El Turismo Interno agilizará obras camineras, si aprendemos a acrecentar el ingente capital de viajes, la hotelería y servicios colaterales.**

IBT

PRESENCIA
Director: Huáscar Cajías K.
Co-Director Gerente: Armando Mariaca V.
Jefe de Redacción: Mario Maldonado V.

# Estadísticas universitarias

La Universidad de La Paz ha dado a conocer estadísticas sumamente interesantes sobre la marcha académica en los últimos semestres. Las informaciones que ellas suministran son impresindibles para formar una opinión fundada sobre lo que ocurre en nuestras principales casas de estudio — es lo más probable que la realidad no varíe mucho de un departamento a otro-; son también imprescindibles para cualquier tentativa de reforma basada no simplemente en buenos propósitos sino en el conocimiento de la realidad.

En un sentido, puede afirmarse que estas estadísticas confirman la existencia de problemas muy graves, acerca de los cuales previamente había sólo apreciaciones generales. Permiten ellas formular criterios basados en datos reales la actividad académica y no simplemente en la experiencia personal que siempre es limitada en sus alcances.

Uno de esos problemas graves es el del alto índice de estudiantes que, habiendo comenzado una carrera, no la concluyen dentro de un plazo calificable de normal o que no la concluyen nunca. No hay informaciones finales; pero, sinos atenemos a los porcentajes de aprobaciones, es muy probable que, según las carreras, sólo uno entre cinco o diez estudiantes que la iniciaron, lleguen a coronarla. Eso supone un elevado nivel de perjuicios materiales y morales, que van desde inversiones económicas, sumamente elevadas dada nuestra situación nacional -inversiones que no logran sus objetivos- hasta la frustración dolorosa de miles de universitarios que tienen en un título el fin anhelado. Se advierte enseguida que la nación hace sacrificios que no son compensados, sin que se conozcan las causas de este fenómeno, que ciertamente no es sólo de ahora ni exclusivo de Bolivia.

Es interesante comprobar, por ejemplo, que hay numerosas disciplinas en las que el promedio de aprobados no llega ni a la mitad de los inscritos. El fenómeno se da en todos los niveles de carrera, pero muy especialmente en los semestres iniciales. Entre los no aprobados, las estadísticas incluyen a quienes, pese a presentarse al examen final, no consiguieron el puntaje requerido para pasar de curso; los que no dieron sino alguna prueba parcial y los que nunca se presentaron a ninguna prueba. Es sorprendente que, en algunos casos que no son todo excepcionales, las dos últimas categorías -de alumnos que no se presentan sino a alguna prueba parcial o a ninguna- sea superior a la mitad de los inscritos; es decir, se trata de quienes pueden ser calificados de estudiantes universitarios sólo por haber cumplido con la formalidad de la inscripción, pero que no realizan un trabajo efectivo. Es seguro que hay algunos casos en que por enfermedad, viaje sorpresivo u otra causa igualmente comprensible y justa, el alumno no estudia como debe; pero es también seguro que, en la mayoría de los casos, se trata de personas que no dan la debida importancia a los deberes conexos con la condición de estudiantes de nivel superior. Primarían entonces otras razones, tales como la indeseable presión de los padres, no aceptada por el joven, de seguir estudios universitarios; el deseo de mostrar la condición social de estudiante y hasta quizá el de obtener algunos beneficios, como el de tener una oficina antes de la hora regular-habría que saber, por ejemplo, en cuáles oficinas públicas se exige que el que aduce su condición de estudiante universitario, prueba que saca provecho de esta calidad, es decir, vence sus exámenes.

Si la situación es tan grave que la atención que sobre el alto índice de estadísticas tiene que suscitar en todo el país, en todos los sectores de la nación, acerca de estos elevados índices de fracaso que tanto dañan a las propias casas de estudios superiores, a catedráticos y alumnos,a padres de familia y a la nación entera que contribuye sustancialmente a sostener los gastos que las universidades suponen.

# El régimen administrativo del país y los ministros - enlace

POR ANTONIO CANELAS GALATOIRE

La creación de la condición de ministros-enlace por parte de los miembros del gabinete ministerial, para los diversos departamentos de la república, da una pauta de la frustración del régimen administrativo del país, señalando que las autoridades naturales de esas circunscripciones políticas son inoperantes, y que su actual situación es mas figurativa que real.

Este hecho ya fue preanunciado con la vigencia de las corporaciones de desarrollo departamentales que, pese a su buena intención, llevan en su esencia el gérmen de un regionalismo disgregador, con peligro cierto para la unidad de la nación.

Podemos preguntarnos si el sistema administrativo tradicional del país ha fracasado.

Mirado serenamente, la institución administrativa del país no ha fracasado, sino que las autoridades que la detentaron lo desvirtuaron porque **antepusieron criterios** personales a los intereses colectivos, por lo que en ningún momento pudo decirse en marcha el sistema administrativo como debió ser. Tan sólo se movió a intervalos espasmódicos dando una visión equivocada de su existencia.

La autoridad superior en el departamento es el Prefecto. A él deberían estar subordinados los subprefectos provinciales, los que a su vez tendrían a los alcaldes de sus jurisdicciones. Ordenamiento lógico de un encadenamiento administrativo jerárquicamente dispuesto.

¿Esto ocurre en los hechos? La experiencia nos muestra que no es así porque a todas estas autoridades las nombra un único superior, de dónde cada cual se cree independiente y par de los otros.

Por otra parte, la personalidad de los ciudadanos que detentan esos cargos, cuando es muy frágil -avasalla muchas veces las normas de relación y buen gobierno, pudiéndose ver casos, como en años recientes, en que el alcalde de la capital del departamento pretende ejercer atributos de supervisión y gobierno de las otras autoridades municipales de las provincias, cuando técnicamente son sus iguales y cada una es autónoma y soberana en su jurisdicción.

Los prefectos, por su parte, ejercen su cargo desorientados en cuanto a sus atributos, porque en el pasado fueron meros instrumentos políticos del poder central con atribuciones de policía, cuya única o principal misión era el de control de la tranquilidad pública, con descuido de sus otras obligaciones más importantes como son el desarrollo y progreso integrales del departamento. Este hecho ha debilitado la autoridad prefectural que debería tener en el gobierno de su distrito administrativo, siendo que, paulatinamente, el prefecto ha sido puesto de lado para ser sustituido por otros instrumentos de gobierno departamental.

Así se explica la creación de las corporaciones de desarrollo que han tenido vigencia para llenar el vacío dejado por un ausente gobierno prefectural, con clara y definida vigencia en la vida institucional de la nación.

Ahora surgen los ministros-enlace, que pretenden dar una solución de gobierno administrativo a la par más acorde con la realidad de todos y cada uno de los departamentos.

Si bien esta nueva modalidad lleva la buena intención de un gobierno más ejecutivo, tiene, sin embargo, el riesgo de recargar las labores específicas de los ministerios, con el consiguiente entorpecimiento e interferencia en el orden de prioridades, además de llevar a un centralismo administrativo aún más agudo y estéril que el tradicionalmente existente.

Muchas veces se ha agitado la bandera del federalismo alegando que el gobierno central es secante y un obstáculo al desarrollo natural de cada distrito administrativo. Puede ser que esta nueva modalidad de los ministros-enlace no ayude a aliviar esta situación, sino que, mas bien, una vez pasada la novedad de su existencia tienda a acentuarla, porque es posible que cada distrito descargue toda su responsabilidad y obligación exclusivamente en el gobierno central, que se medir de cada ministro-enlace, con la consiguiente natural pesadez burocrática de la administración pública.

Por su parte, las corporaciones de desarrollo han despertado la conciencia de las posibilidades de progreso y desarrollo al que pueden llegar cada departamento, por lo que sus pobladores exigen que ellas con mayor fuerza sus derechos a un puesto bajo el sol. Estas condiciones centrífugas han de llegar, tarde o temprano, a un conflicto con la finalidad centralista de los ministros-enlace.

Una tal previsión de posibles futuras tensiones está en determinar claramente el ordenamiento administrativo de cada departamento, mediante sus autoridades naturales, las que tendrían la función de gobierno mas amplio y coordinado con los planes nacionales de poder central. Es decir, que los prefectos ejerzan función de gobierno administrativo en ejercicio dentro de sus distritos los proyectos nacionales conforme a las necesidades regionales.

Por ejemplo, ahora las prefecturas encaran una serie de trabajos en sus provincias porque existe un convenio que lo exige y con ello pretenden dar ejercicio a la línea del criterio desarrollista del gobierno central. Por su parte, las corporaciones de desarrollo departamentales ejecutan, a su vez, trabajos similares, porque tienen que demostrar su razón de ser. Lo mismo sucede con Acción Cívica de las Fuerzas Armadas, que también se hace cargo de iguales trabajos. Esto representa esfuerzos individuales que insumen en gran medida, tiempo, dinero y energía y recursos humanos.

Sería mejor que las tres instituciones aunaran esfuerzos y recursos, orientados por una autoridad administrativa única del distrito para así utilizar mejor los recursos humanos y financieros de que disponen escasamente todos.

Al presente, hay mucha agitación pero realizar trabajo pero éstos se hacen caóticamente porque todo depende del poder central y cada institución es organismo estatal pretende demostrar mucha actividad, por más que este signifique interferencia o multiplicación de esfuerzos inútiles.

Lo sensato es reactuniar el orden jerárquico de la administración política del país, dando a cada autoridad prefectural la plenitud de sus atribuciones y que ella desarrolle en su distrito los planes nacionales concebidos por el gobierno central. Las prefecturas pueden llegar a ser verdaderos gobiernos regionales si es que se les da los medios necesarios y el poder suficiente para que hagan posible una buena administración distrital conforme a la política general en el orden político-económico y cultural de la nación.

En el caso de La Paz, la prefectura haría bien en trasladar su sede fuera de la ciudad, actual sede del gobierno nacional, por ejemplo, a Viacha, para tener una cierta autonomía administrativa, ya que, es bien sabido, en la situación presente sufre permanente influencia directa por parte del gobierno central.

Nuestra historia se ha caracterizado por una autocracia personal activa bajo cualquier régimen político, ya sea de derecho o de izquierda civil o castrense, que ha significado una rémora al progreso del país. Ahora que estamos embarcados en efectuar grandes transformaciones en el desarrollo de la nación, sería bueno fortalecer las organizaciones institucionales ya existentes sacudiendo la autocracia, franca o disimulada, que esos países existir.

Si no descartamos un claro criterio de gobierno regional, seguiremos sufriendo los espasmos de nuestro desarrollo inorgánico, exacerbando los regionalismos, con detrimento de la unidad nacional El éxito del buen gobierno, ya sea unitario o federal, es sólo cuestión de una buena y sabia administración pública.

PRENSA

OPINION DE PERIODISTAS

ART. 4º D.S. DE 19 DE FEBRERO DE 1970

# Todman, la Justicia y los narcotraficantes de EE.UU.

Por DANTE ESCOBAR PLATA

La opinión pública nacional ha seguido con mucho interés la llegada de un alto funcionario del Gobierno de los Estados Unidos, señor Terence Todman, que acaba de irse después de haber conversará con las autoridades bolivianas sobre la situación de los ciudadanos de esa nacionalidad que se encuentran detenidos en Bolivia por tráfico de estupefacientes.

Sin embargo de ello, llama poderosamente la atención el hecho de que el Secretario de Estado para Asuntos Latinoamericanos haya declarado públicamente el propósito de su visita.

Pese a que en diferentes círculos de opinión se diga que la visita constituye una ingerencia en la justicia de nuestro país, es preciso dejar establecido que la llegada del señor Terence Todman debe interpretarse como un simple deseo de perfeccionar una situación de los ciudadanos norteamericanos y no de obtener la libertad de esos detenidos, sobre los cuales pesan cargadas pruebas de tráfico de estupefacientes y no por el simple hecho de consumirlas.

**CONFUSIONES**

Desde hace un tiempo nuestro país ha sido el centro de atención de autoridades, personalidades y periodistas norteamericanos, quienes han demostrado su preocupación por la suerte de sus compatriotas. Sus familiares, como justos detenores, han insistido en que los detenidos se encuentran encerrados en cárceles inmundas e infestadas por toda clase de alimañas y enfermedades.

Lamentablemente, esas opiniones son exageradas y si fueran correctas, esas situaciones no sólo padecen los norteamericanos sino los propios bolivianos y personas de otras nacionalidades. Desgraciadamente, en Bolivia no disponemos de sistemas carcelarios que ofrezcan todas las comodidades y otros lujos, que por ejemplo, ofrece el sistema carcelario de los EE.UU. Toda esa campaña orquestada desde el exterior, tiene el propósito de mostrar a Bolivia como un país opresor de 35 ciudadanos norteamericanos por el simple hecho de haber consumido estupefacientes.

Por eso conviene aclarar dos aspectos fundamentales referidos a la administración de la Justicia en Bolivia. Uno se refiere al hecho de que la Ley de Control de Sustancias Peligrosas no establece penas ni condenas a las personas que consumen drogas. Estas personas son internadas en una clínica de rehabilitación, instalada con esfuerzos económicos que podían haber servido para otras premisosas necesidades del país.

Los ciudadanos norteamericanos que se encuentran en la Cárcel de San Pedro están sindicados por el tráfico ilegal de estupefacientes y no por consumidores como se pretende hacer aparecer, extremo este que se puede comprobar en los juicios que se ventilan en la Justicia.

Por estos antecedentes, es necesario hacer la distinción entre el tráfico de estupefacientes, que responden a una actitud criminal internacional del vicio y los simples consumidores.

Bolivia debe dejar claramente establecido que la represión legal contra los autores de delitos de tráfico de drogas no debe ser derivarse en ningún momento o confundirse con un atropello a los derechos humanos.

Es cierto que la Justicia Nacional es lenta y que las sanciones son severas para el tráfico de drogas, pero esta misma situación afecta a todos los bolivianos, a veces humildes campesinos indudcidos al tráfico de drogas por extranjeros, sobre todo norteamericanos.

No tenemos por qué pese a la presión ejercitada, cambiar el sentido de la justicia nacional porque un país o sus ciudadanos lo requieran así.

No porque Bolivia decidió erradicar con energía el tráfico de estupefacientes, autoridades y personalidades extranjeras pretendan implantar preferencias para disminuir la gravedad de los cometidos en el país. Bolivia es un país soberano y sus leyes deben cumplirse inexorablemente sin contemplaciones ni preferencias.

# La lucha por el Derecho

Por LUIS ADOLFO SILES SALINAS.

**b) Los hechos y las omisiones.-**

**Ante la consideración jurídica...**

Desde un punto de vista estrictamente jurídico, sin atender, a otro género de antecedentes, nadie puede negar que estamos bajo un régimen de facto, de hecho, no de jure, de derecho. No se tiene por base de sustentación, por tanto, la legitimidad. No es constitucional, no puede serlo un simple elección. En reconocimiento de esta condición irregular, se proclama gobierno de las FF. AA., no de la Nación.

Instaurado éste en agosto de 1971, mantuvo la cancelación de las instituciones re lamentarias y representativas aplicadas en septiembre de 1969. Uno y otro gobierno pudo haber colocado en la puerta del Congreso, el rótulo que puso el dictador Cromwell al Parlamento de Inglaterra "Esta casa se alquila".

Como ocurre en todo cambio, se anuncian elecciones, pero se comienza por postergarlas; y se termina por prometerlas, no para cuando termine el período constitucional de cuatro años, como pudo haberlo elegido, sino para cuando se cumplan nueve años de gobierno, que es el período impuesto por la fuerza. Para entonces, sin previa renuncia a la reelección, se llamará a elecciones... si las circunstancias lo permiten.

La situación se endurece, se persigue a los enemigos, después a los adversarios, luego a los sospechosos, para finalmente desterrar a la ajente independiente, a aquella con sentido crítico, Caen, como siempre los partidarios del régimen depuesto; después de la mayoría de los propios autores del golpe; posteriormente los aliados que estuvieron en el poder los primeros años de gobierno; después los grupos que logran unirse y constituir frentes partidarios, después los miembros de justicia y Paz, siempre los dirigentes laborales y juveniles.

¿Cómo caen? Después de que se les probó su culpabilidad? ¿Una vez oída su defensa? ¿Sentenciados en juicio, agotados los recursos legales? ¿La Corte Suprema sonreirse, los bolivianos deberán sonrojarse.

¿En qué queda el derecho a la vida, a la salud, a la libre emisión de opiniones, a reunirse y asociarse, a ingresar y permanecer, transitar y salir del territorio nacional, previstos por los incisos: a, c, y g, del art. 7º de la Carta?

¿En qué queda la prohibición de detención, arresto y prisión, si no en los casos y según las formas establecidas por ley; la prohibición de la incomunicación por más de 24 horas, como dispone el art. 9º; la prohibición para los encargados de las prisiones de mantener en prisión a nadie sin presentarlos, cuando más dentro de 24 horas, al juez competente, según dispone el art. 11º; la prohibición de toda especie de tortura o cualquier forma de "violencia física o moral", con sanciones, no sólo para sus autores, sino incluso para quienes "lo consintieron", como prescribe el art. 12. ¿En qué queda el pago de indemnización y la sujeción a la acción penal, a quienes, sin haberse dictado sentencia firme, hayan sufrido penas de persecución, confinamiento o destierro, conforme establece el art. 15; la presunción de inocencia, la inviolabilidad del derecho de defensa; la prohibición de condena sin "haber sido oído y juzgado", que estipula el art. 17; el amplisimo recurso de "Habeas Corpus", por cuya virgencia reclamaron tantos hombres hace un mes y el Amparo que prescriben los arts. 18 y 19; la inviolabilidad de la correspondencia y de domicilio, que prescriben los arts. 20 y 21?

No hemos hecho sino describir la situación jurídica del país a través de disposiciones legales dictadas y a través de los hechos realizados.

¿Es que la terrible necesidad de luchar contra los métodos subversivos y violentos puede llevar a negar al detenido, el derecho de ser "oído y juzgado" por jueces imparciales y el derecho a ser defendidos?.

# ¿Se salvarán los auquénidos?

POR RICARDO CASTAÑON S.

Para satisfacción de muchos miles de campesinos dedicados desde el Incario a la cría de los auquénidos y a la supervivencia de la vicuña, el Gobierno ha anunciado que el Banco Mundial otorgará un préstamo de alrededor de los millones de dólares con destino al proyecto denominado "Ulla Ulla", a fin de hacer efectiva la conservación del valioso auquénido que la naturaleza, pródiga con Bolivia, le ha obsequiado para su enriquecimiento pero que no ha sido aprovechada hasta ahora y corre el riesgo de su inminente extinción.

Al mismo tiempo se ha elegido para la ejecución del plan, la zona más rica en alpacas, de tal modo que sus facilidades con múltiples y convenientes. La coincidencia favorece justicieramente a la Provincia Gualberto Villarroel, que hasta hace poco se denominaba Caupolicán, origen al parecer, de su desventurado y secular abandono.

Con el proyecto que mencionamos,a parte de cumplir con su fundamental objetivo o sea el fomento de esa gigantesca, se construirá un camino digno de tal nombre, hospital, aguas potables, establecimientos educacionales y se conocerá, por fin, la sanidad animal por cuya ausencia el pasado año de 1976 perecieron 20.000 alpacas.

En cuanto a la vicuña, cerca de 30.000 antes de 1952, desde estas mismas columnas dijimos que los cazadores como se pretende hacer aparecer, extremo este que se puede comprobar en los juicios que se ventilan en la Justicia.

Por estos antecedentes, es necesario hacer la distinción entre el tráfico de estupefacientes, que responden a una actitud criminal internacional del vicio y los simples consumidores.

Bolivia debe dejar claramente establecido que la represión legal contra los autores de delitos de tráfico de drogas no debe ser derivarse en ningún momento o confundirse con un atropello a los derechos humanos.

Es cierto que la Justicia Nacional es lenta y que las sanciones son severas para el tráfico de drogas, pero esta misma situación afecta a todos los bolivianos, a veces humildes campesinos indudcidos al tráfico de drogas por extranjeros, sobre todo norteamericanos.

No tenemos por qué pese a la presión ejercitada, cambiar el sentido de la justicia nacional porque un país o sus ciudadanos lo requieran así.

No porque Bolivia decidió erradicar con energía el tráfico de estupefacientes, autoridades y personalidades extranjeras pretendan implantar preferencias para disminuir la gravedad de los cometidos en el país. Bolivia es un país soberano y sus leyes deben cumplirse inexorablemente sin contemplaciones ni preferencias.

# NOTICIAS DE PERFIL

## Una cárcel confortable

El señor Terence A. Todman, Secretario Adjunto para Asuntos Interamericanos, pasó un week end en La Paz. Se entrevistó con el Presidente de la República y también con el Ministro del Interior y Justicia. Se supo que con este dignatario de Estado trató acerca de la situación de algunos (bastantes) norteamericanos detenidos que se hallan en la cárcel de La Paz por determinación de la Justicia boliviana. Según parece, en los Estados Unidos existe preocupación por las pobres condiciones de nuestra cárcel, tan distintas de las que seguramente exhiben las cárceles de aquel país,donde el confort llega hasta los recintos destinados a quienes infringieron la Ley.

Yo no sé cómo no se nos ha ocurrido antes. Me parece que una buena solución de este problema consistiría en la construcción de un moderno recinto carcelario al estilo norteamericano, con financiamiento -claro está- del país del Norte, el cual se halla en la obligación de velar por los ciudadanos de ese país, así ellos hubieran cometido pecadillos o pecadotes contra las leyes del país en el que se encontraren. Digo esto porque según se ha informado, la mayoría de los detenidos en la cárcel de San Pedro son narcotraficantes y gran parte de ellos son norteamericanos. Ya sabemos que los nativos o huyen del Penal o no se quejan, ya que buscan sus comodidades de acuerdo a las características de este nuestro país subdesarrollado.

Perfeccionada, pues, esta cárcel moderna, de acuerdo al "american way of life", también sería una para los presos nativos, aunque éstos siempre extrañarían sus anticuchos, sandwiches of chola y sus piquilines, que no entran dentro de los moldes de una moderna cárcel norteamericana, pero tal vez con el tiempo podrán acostumbrarse a comer hot dogs con tomato catsup, a unas hamburgers, cheeseburgers with french fries y unos whiskies bourbon with Coca Cola. Ya sabemos todos que el hombre es un animal de costumbre (sea animal norteamericano o animal boliviano) y que después de unos desarreglos estomacales todo se normalizaría.

Está cárcel podría ser muy hermosa con flowers y swimming pool (piscina, como dicen en Miami), habitaciones singles y dobles, todas con baño privado, incluso las destinadas a los nacionales, y con ducha caliente y fría. Las celdas serían amplias, con luces de luz y de sol, con un aparato televisor para cada uno de los presos y un refrigerador para conservar frescos algunos alimentos y bebidas. ¿Cuánto costaría todo esto...? No sería mucho dinero y así rendiríamos el más cálido homenaje a las modernas concepciones de los Derechos Humanos, tanto del detenido norteamericano, como del boliviano o canadiense o peruano o chileno. Los detenidos en la nueva cárcel vivirían felices, como seres humanos, y entonarían cada mañana un himno al Sr. Carter; al Gral. Banzer; al Sr. Todman; al Ministro Pereda Asbún; al Embajador de los Estados Unidos, señor William Stedman; y al Gobernador del Penal, Coronel Vedia.

Para los bolivianos leales al "Bolivian way of life" habría que tener algo de amplitud. Que una vez a la semana puedan servirse un asado con mucho ají o un chairo a la paceña o una chanka de cerdo a la cochabambina (como lo hace la Chota Flora) y otras delicadezas. También una vez a la semana podrían asistir, si así lo quisieran, al excusado común con su periódico bajo el brazo. Y tal vez pudiera autorizárseles para que alguna noche un ratoncito pudiera pasear por sus cuerpos o por sus correteos por la celda.

Hagamos una cárcel moderna de estilo norteamericano, aprovechando que los ciudadanos de ese país quieren ayudar a sus compatriotas presos por tráfico de drogas y están preocupados por el respeto a los derechos humanos no sólo de ellos sino de todos los ciudadanos del mundo, sean narcotraficantes o no lo sean.

PAULOVICH

# España: Entre la democracia y el carácter nacional

POR SALVADOR DE MADARIAGA.

(ALA). Sabido es que Inglaterra se dan entre nosotros los espíritus que niegan la existencia del carácter nacional, como es como cosa de esperar porque el negar la existencia de lo que existe es precisamente uno de los signos más claros de nuestro carácter nacional y se hallaron en la cárcel de La Paz por determinación de la Justicia boliviana. Según parece, en los Estados Unidos existe preocupación por las pobres condiciones de nuestra cárcel, tan distintas de las que seguramente exhiben las cárceles de aquel país,donde el confort llega hasta los recintos destinados a quienes infringieron la Ley.

Yo no sé cómo no se nos ha ocurrido antes. Me parece que una buena solución de este problema consistiría en la construcción de un moderno recinto carcelario al estilo norteamericano, con financiamiento -claro está- del país del Norte, el cual se halla en la obligación de velar por los ciudadanos de ese país, así ellos hubieran cometido pecadillos o pecadotes contra las leyes del país en el que se encontraren. Digo esto porque según se ha informado, la mayoría de los detenidos en la cárcel de San Pedro son narcotraficantes y gran parte de ellos son norteamericanos. Ya sabemos que los nativos o huyen del Penal o no se quejan, ya que buscan sus comodidades de acuerdo a las características de este nuestro país subdesarrollado.

Perfeccionada, pues, esta cárcel moderna, de acuerdo al "american way of life", también sería una para los presos nativos, aunque éstos siempre extrañarían sus anticuchos, sandwiches of chola y sus piquilines, que no entran dentro de los moldes de una moderna cárcel norteamericana, pero tal vez con el tiempo podrán acostumbrarse a comer hot dogs con tomato catsup, a unas hamburgers, cheeseburgers with french fries y unos whiskies bourbon with Coca Cola. Ya sabemos todos que el hombre es un animal de costumbre (sea animal norteamericano o animal boliviano) y que después de unos desarreglos estomacales todo se normalizaría.

Está cárcel podría ser muy hermosa con flowers y swimming pool (piscina, como dicen en Miami), habitaciones singles y dobles, todas con baño privado, incluso las destinadas a los nacionales, y con ducha caliente y fría. Las celdas serían amplias, con luces de luz y de sol, con un aparato televisor para cada uno de los presos y un refrigerador para conservar frescos algunos alimentos y bebidas. ¿Cuánto costaría todo esto...? No sería mucho dinero y así rendiríamos el más cálido homenaje a las modernas concepciones de los Derechos Humanos, tanto del detenido norteamericano, como del boliviano o canadiense o peruano o chileno. Los detenidos en la nueva cárcel vivirían felices, como seres humanos, y entonarían cada mañana un himno al Sr. Carter; al Gral. Banzer; al Sr. Todman; al Ministro Pereda Asbún; al Embajador de los Estados Unidos, señor William Stedman; y al Gobernador del Penal, Coronel Vedia.

Para los bolivianos leales al "Bolivian way of life" habría que tener algo de amplitud. Que una vez a la semana puedan servirse un asado con mucho ají o un chairo a la paceña o una chanka de cerdo a la cochabambina (como lo hace la Chota Flora) y otras delicadezas. También una vez a la semana podrían asistir, si así lo quisieran, al excusado común con su periódico bajo el brazo. Y tal vez pudiera autorizárseles para que alguna noche un ratoncito pudiera pasear por sus cuerpos o por sus correteos por la celda.

Hagamos una cárcel moderna de estilo norteamericano, aprovechando que los ciudadanos de ese país quieren ayudar a sus compatriotas presos por tráfico de drogas y están preocupados por el respeto a los derechos humanos no sólo de ellos sino de todos los ciudadanos del mundo, sean narcotraficantes o no lo sean.

PAULOVICH

# El sacrificio de un Canciller

POR PEDRO A. COTO

Un crimen ignominioso, como todo acto de violencia que juega inmisericordemente con la vida de los seres, ha sido perpetrado en El Salvador, donde grupos extremistas autotitulados Fuerzas Populares de Liberación cometieron el brutal asesinato del Canciller salvadoreño, Mauricio Borgonovo Pohl. Estos hechos, que se vienen sucediendo en nuestra América con regularidad que pasma, trasladan alternativamente el barómetro de la guerrilla urbana en todo el Continente, con golpes cada vez más alevosos, más resonantes. Como si la furia desbordada que anida en los espíritus tanta crueldad. fiaran en el crimen implacable la obtención del apoyo de los pueblos.

Al paso que marcan los hechos terroristas que se elaboran en la inspiración de los mentores de la violencia multinacional, parece obvio que en vez de contener con el dique de la razón y la sensibilidad, el aluvión criminal que pretende desbordar, los pueblos se precipitan a un tremendo holocausto con una miopía activa y organizada que sólo encuentra en la destrucción el justificativo de su existencia.

Que persiste una mira internacional para sumergir a América en el caos más profundo, se advierte en la sincronización de los atentados criminales que se dan en todas las variantes geográficas con rara impunidad, como si las fuerzas de la ley fueran impotentes, para frenar el desvarío terrorista.

En todas las etapas de la civilización, se han dado ciclos de angustia y barbarie, como si la selva privara inmutable en el alma humana en algunos sectores de la escala social y prendiera con los ejemplos de ocasionales exitistas de la violencia, como fuerza de penetración ideológica desatada en el mundo.

Ahora surgen los ministros-enlace, que pretenden dar una solución de gobierno administrativo a la par más acorde con la realidad de todos y cada uno de los departamentos.

Si bien esta nueva modalidad lleva la buena intención de un gobierno más ejecutivo, tiene, sin embargo, el riesgo de recargar las labores específicas de los ministerios, con el consiguiente entorpecimiento e interferencia en el orden de prioridades, además de llevar a un centralismo administrativo aún más agudo y estéril que el tradicionalmente existente.

Muchas veces se ha agitado la bandera del federalismo alegando que el gobierno central es secante y un obstáculo al desarrollo natural de cada distrito administrativo. Puede ser que esta nueva modalidad de los ministros-enlace no ayude a aliviar esta situación, sino que, mas bien, una vez pasada la novedad de su existencia tienda a acentuarla, porque es posible que cada distrito descargue toda su responsabilidad y obligación exclusivamente en el gobierno central, que se medir de cada ministro-enlace, con la consiguiente natural pesadez burocrática de la administración pública.

Por su parte, las corporaciones de desarrollo han despertado la conciencia de las posibilidades de progreso y desarrollo al que pueden llegar cada departamento, por lo que sus pobladores exigen que ellas con mayor fuerza sus derechos a un puesto bajo el sol. Estas condiciones centrífugas han de llegar, tarde o temprano, a un conflicto con la finalidad centralista de los ministros-enlace.

Una tal previsión de posibles futuras tensiones está en determinar claramente el ordenamiento administrativo de cada departamento, mediante sus autoridades naturales, las que tendrían la función de gobierno mas amplio y coordinado con los planes nacionales de poder central. Es decir, que los prefectos ejerzan función de gobierno administrativo en ejercicio dentro de sus distritos los proyectos nacionales conforme a las necesidades regionales.

Por ejemplo, ahora las prefecturas encaran una serie de trabajos en sus provincias porque existe un convenio que lo exige y con ello pretenden dar ejercicio a la línea del criterio desarrollista del gobierno central. Por su parte, las corporaciones de desarrollo departamentales ejecutan, a su vez, trabajos similares, porque tienen que demostrar su razón de ser. Lo mismo sucede con Acción Cívica de las Fuerzas Armadas, que también se hace cargo de iguales trabajos. Esto representa esfuerzos individuales que insumen en gran medida, tiempo, dinero y energía y recursos humanos.

Sería mejor que las tres instituciones aunaran esfuerzos y recursos, orientados por una autoridad administrativa única del distrito para así utilizar mejor los recursos humanos y financieros de que disponen escasamente todos.

Al presente, hay mucha agitación pero realizar trabajo pero éstos se hacen caóticamente porque todo depende del poder central y cada institución es organismo estatal pretende demostrar mucha actividad, por más que este signifique interferencia o multiplicación de esfuerzos inútiles.

Lo sensato es reactuniar el orden jerárquico de la administración política del país, dando a cada autoridad prefectural la plenitud de sus atribuciones y que ella desarrolle en su distrito los planes nacionales concebidos por el gobierno central. Las prefecturas pueden llegar a ser verdaderos gobiernos regionales si es que se les da los medios necesarios y el poder suficiente para que hagan posible una buena administración distrital conforme a la política general en el orden político-económico y cultural de la nación.

En el caso de La Paz, la prefectura haría bien en trasladar su sede fuera de la ciudad, actual sede del gobierno nacional, por ejemplo, a Viacha, para tener una cierta autonomía administrativa, ya que, es bien sabido, en la situación presente sufre permanente influencia directa por parte del gobierno central.

Nuestra historia se ha caracterizado por una autocracia personal activa bajo cualquier régimen político, ya sea de derecho o de izquierda civil o castrense, que ha significado una rémora al progreso del país. Ahora que estamos embarcados en efectuar grandes transformaciones en el desarrollo de la nación, sería bueno fortalecer las organizaciones institucionales ya existentes sacudiendo la autocracia, franca o disimulada, que esos países existir.

Si no descartamos un claro criterio de gobierno regional, seguiremos sufriendo los espasmos de nuestro desarrollo inorgánico, exacerbando los regionalismos, con detrimento de la unidad nacional El éxito del buen gobierno, ya sea unitario o federal, es sólo cuestión de una buena y sabia administración pública.

# Hermanos de La Salle tienen nueva escuela en Cochabamba

COCHABAMBA, 16 (PRESENCIA).- Fue inaugurada una nueva escuela "La Salle" en la zona sur de la ciudad, con la asistencia de autoridades departamentales, educacionales, profesores, alumnos y pobladores del lugar.

En esa zona, llamada "Villa Pomilla" se hizo ese establecimiento educacional, a través de la organización Fe y Alegría. La municipalidad cedió los terrenos. La obra ha costado cerca de un millón de pesos bolivianos. La institución de La Salle de Bolivia aportó casi la mitad de los recursos que se han necesitado; los Hermanos de La Salle de Montreal, Canadá, y de Barcelona, España, han ayudado; los colegios La Salle de La Paz, Oruro, Cochabamba, Trinidad y Santa Cruz han dado prueba de hermandad nacional.

Los padres de familia del colegio La Salle de Cochabamba, como asociación e individualmente, a través de la campaña de bonos; los alumnos del colegio; la empresa constructora Olmedo que ayudó con precios asequibles; Comité de Obras Deportivas de Cochabamba que ha construido las canchas múltiples; el Centro de Instrucción de Tropas Especiales, con mano de obra en la soldadura; la parroquia junta vecinal y cooperativa Pío X; el R.P. Guido Brault; Editorial Bruño de La Paz, el hermano José Marx, del Colegio La Salle de Guayaquil y otros, han brindado efectivo aporte.

El Hno. David del Campo remarcó la importancia de la obra y dijo que se ponía bajo la égida de la pedagogía que impuso San Juan Bautista de La Salle.

La junta de vecinos entregó sendos pergaminos de reconocimiento a las autoridades y personas que se interesaron en la realización de esa nueva escuela.

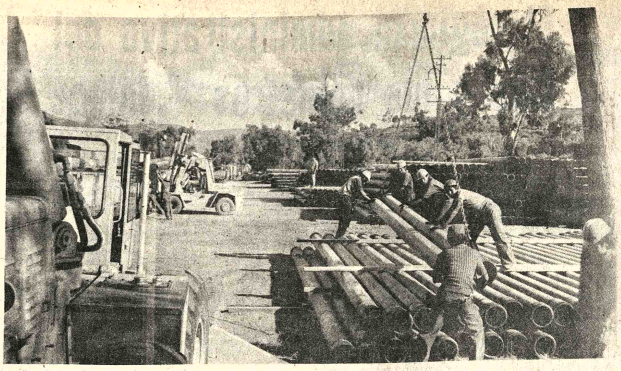

*BUSQUEDA DE HIDROCARBUROS.- La firma Phillips Petroleum ha iniciado la descarga de materiales que empleará en la perforación de pozos en la zona de El Chapare. Las perforaciones, de acuerdo a las previsiones técnicas, comenzarán en junio.*

# El Ministro argentino de Educación visitará Tarija

TARIJA, 16 (PRESENCIA).- Se ha informado que el viernes 19 arribará a esta ciudad el Ministro de Educación de la República Argentina, para revistarse con su colega boliviano, Cnel. Jaime Niño de Guzmán.

En esa ocasión, serán analizados aspectos relacionados con la cooperación educacional, ciencia y cultura entre los dos países.

La Agenda que se ha publicado en esta capital es la siguiente:

1.- Evaluación de acciones puntuales; a) Seminario en la Cruz de la Sierra (Bolivia); b) Curso en Sucre (Bolivia) y c) Curso en Catamarca (Argentina).

2.- Asistencia técnica para implementar el proyecto bolivariano de educación técnica.

3.- Organización y funcionamiento de los establecimientos de educación técnica, industrial y agropecuaria.

4.- Educación a distancia (intercambio de experiencias).

5.- Educación rural: Informe de Bolivia sobre organización y experiencia.

6.- Cooperación con el Instituto Internacional de Integración (becas).

7.- Acuerdo para una investigación conjunta de formas de educación para poblaciones migratorias; ejemplo: zafreros, poblaciones bolivianas asentadas en Mendoza y Buenos Aires de la República Argentina.

8.- Constitución de la Junta de Historia, referida a los acontecimientos acaecidos entre el sur de Bolivia y Norte de Argentina, con sede en la Universidad de Tarija (Bolivia).

9.- Varios (universidades, intercambio).

10.- Convenio Cultural Argentino-Boliviano (Reglamentación).

# Inspector General del Ejército realizó una visita a Trinidad

TRINIDAD, 16 (PRESENCIA).- La llegada del Gral. Hernán Mazas Céspedes, Inspector General del Ejército, fue motivada por el cambio del Comandante de la Sexta División de Ejército. El motivo de cambio de jefe de la división castrense, fue sencillo; según dijo, Terrazas hizo conocer la decisión del Alto Mando Militar determinando que el Cnl. Luis Ayala Mesa, asumiera la responsabilidad de la Jefatura de la VI División, reemplazando al Cnl. Hugo Gallardo Sempértegui, quien había sido promovido a la X División de Ejército, con asiento en Tupiza.

Con la exhortación al cumplimiento del deber, la responsabilidad en el trabajo y la unidad en seno institucional, llegó a todo el efectivo uniformó en el cuartel del R.C. 2 "Bolivia", al mando del My. Hernán Anguio. Allí, también estuvo el Prefecto del Departamento Cnel. Carlos Rivas.

Cabe destacar la labor del Cnl. Gallardo, quien, en el poco tiempo, consiguió el intercambio entre la fuerza militar y el pueblo; también se hizo conocer la personalidad del Cnl. Luis García Mesa, un hombre bien vinculado y muy conocido en esta ciudad.

# Presidente del CIE visitará las minas

**ORURO, 16 (PRESENCIA).-** A partir de mañana, altos personeros del Consejo Internacional del Estaño (CIE), visitarán centros mineros vecinos a Oruro, así como las instalaciones de las fundiciones de estaño y antimonio, del Complejo Metalúrgico de Vinto.

Se informó que Peter Lai, Presidente del CIE, y el Gerente del Buffer Stock, P.A. Koning, cuya llegada a nuestro país ha sido ya comunicada, efectuarán una gira de "acercamiento, buena voluntad y de conocimiento de diversos aspectos de la minería nacionalizada".

En el Ministerio de Minería y Metalurgia, se destacó la importancia de la visita de ambos, personeros, quienes previamente sostendrán entrevistas con los titulares de algunos ministerios, aparte de una audiencia especial con el Presidente de la República, general Hugo Banzer Suárez. Se indicó que ambos personajes arribarán a esta ciudad mañana, a horas 9. Luego visitarán Pazña y las instalaciones de la mina ESTALSA, perteneciente a la industria privada. El miércoles irán a Catavi; el viernes estarán en Vinto y en el Instituto de Investigaciones Minero-Metalúrgicas.

# Productores de quinua analizaron la importancia de esos cultivos

ORURO, 14 (PRESENCIA).- Aspectos relativos a la comercialización, industrialización, integración entre organizaciones y a la importancia de la quinua, fueron considerados en el Primer Encuentro de Productores de Quinua, del altiplano central. La reunión se efectuó en la comunidad de Mañica, provincia Nor Lípez, del departamento de Potosí.

Donato Ayma Rojas, al informar sobre el encuentro, que se llevó a cabo a fines del pasado mes de abril, dijo que asistieron representantes de las Cooperativas Agropecuarias y grupos organizados de las provincias Nor Lípez y Daniel Campos de Potosí, y la provincia Ladislao Cabrera de Oruro.

Agregó que el encuentro fue patrocinado por la Central de Cooperativas Agropecuarias "Operación Tierra", de la localidad de Mañica. Indicó que, en su transcurso, se discutieron temas diversos, relativos a ese cereal altiplánico, considerado como uno de los alimentos más completos, cuyo uso empieza a adquirir importancia en la dieta diaria de las familias urbanas.

Ayma Rojas manifestó que, a la finalización del encuentro, se formó un Comité Regional de Productores de Quinua.

# Noticias de Vallegrande

*MEJORAN PLAZA "26 DE ENERO"*

La plaza principal de Vallegrande está siendo remodelada en sus aceras interiores y exteriores, al mismo tiempo, se presta mayor cuidado a las plantas ornamentales; personal especializado se ha hecho cargo de la jardinería. Rolando Miranda Ocampo, Alcalde Municipal y Comandante del Pueblo Militar expresó que efectivos de esa unidad prestan valiosos servicios en la ciudad, dentro del programa de Acción Cívica de las Fuerzas Armadas.

*CAMINO A RIO MIZQUE Y RIO GRANDE*

*Autoridades del Comité Pro-Intereses de Vallegrande indicaron que los trabajos del camino carretero Vallegrande-Río Mizque, de 45 kilómetros se encuentran avanzados. Esta obra se construye con el aporte económico de las comunidades aledañas a esa vía, al mismo tiempo prestan concurso en los trabajos adicionales. Por otro lado, en fuentes del Servicio Nacional de Caminos (Residencia Vallegrande) se informó que los trabajos desde Pucará a Río Grande han sido reiniciados a cargo de técnicos de esa institución. En los próximos meses se unirá Vallegrande-Pucará-Río Grande, para empalmar a la futura vía a Sucre, a través de Villa Serrano.*

*ACTIVIDAD CULTURAL EN COLEGIOS*

Los colegios medios e intermedios de esta capital provincial cumplen intensa actividad cultural y social, con la finalidad de reunir fondos destinados a la rehabilitación de los colegios intermedios "Emilio Finot" y "Mariscal" y el colegio nacional "Manuel María Caballero". Por su parte, COMIBOL envió una remesa para este fin, "pero no alcanza", dijo la autoridad; por esa razón se ha autorizado a los mencionados colegios realizar una temporada social en horas extra escolares.

*TRABAJOS DESDE PALMARITO*

*El fiscal del proyecto Tacazos-Palmarito, Ing. Julio Chacón, informó que los trabajos del nuevo acueducto para Vallegrande se encuentran adelantados en un 90%. La nueva red tiene una longitud de 20.000 metros y tienen como fuente de captación las quebradas de Tacazos y Palmarito. Actualmente el servicio de agua potable a la ciudad es óptimo porque, dura-te 24 horas, la población goza del líquido elemento, dijo el fiscal Chacón.*

HANSA
Sinónimo de Confianza

National
ARTEFA
PARA EL H
DE
MI

Executive bilingual Secretary

International Company requires Executive Bilingual secretary (English-Spanish), with minimum 3 years experience. Shorthand in both languages.

Please apply in writing to:
P.O. Box 847,
La Paz

Convocatoria a Propuestas
Construcción de Viviendas y Obras de Infraestructura

Se invita a las empresas constructoras legalmente establecidas a presentar propuestas para la construcción de viviendas y obras de infraestructura para el Campamento de la Mina ENRAMADA.

Informes y adquisición de Pliego de Especificaciones en la Av. Arce 2631 - Tel. 58700 Superintendencia Gral. de Ingeniería Civil.

# COMUNICADO DE LA PREFECTURA DEL DEPARTAMENTO DEL BENI

Por orden del Señor Prefecto del Departamento del Beni, los propietarios de Mataderos, Frigoríficos y demás instituciones dedicadas a la comercialización de la carne, deberán hacer efectivo sus pagos atrasados por concepto de impuestos, los mismos que datan desde el año 1974, en algunos casos, lo que implica un desajuste económico en las actividades de diversas instituciones que perciben porcentajes de esas imposiciones legales.

En consecuencia se da un ultimo plazo hasta el 31 de Mayo de 1977 para que regularicen esos compromisos, caso contrario se publicarán sus nombres y el monto de sus adeudos, sin perjuicio de girárseles las respectivas notas de cargo para efectivizar el cobro en forma coactiva, con la intervención de la Contraloría Departamental.

Trinidad, 12 de Mayo de 1977.

Angel C. Chávez Arza
ADMINISTRADOR DEL TESORO DEPARTAMENTAL
Vo. Bo.
My. Carlos Rivas Pardo
PREFECTO DEL DEPARTAMENTO DEL BENI

Sea Chofer Profesional

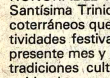

...rso comienza el 6 DE JUNIO
...ripciones abiertas.
Academia "Indianápolis"
...nida Mariscal Santa Cruz
...lina Yanacocha y calle Sucre
...es quina Junin.

INSTITUTO SUPERIOR AMERINDIA

INSCRIPCIONES PARA EL PRIMER SEMESTRE 1977

RECONOCIDO POR EL CONSEJO NACIONAL DE EDUCACION SUPERIOR
SEGUNDO PERIODO DE INSCRIPCIONES DEL PRIMER SEMESTRE DE 1977

CARRERAS DE NIVEL TECNICO SUPERIOR
* CONTADOR GENERAL
* ADMINISTRADOR DE EMPRESAS
CURSOS DE NIVEL TECNICO MEDIO
* SECRETARIADO EJECUTIVO BILINGÜE
* CAJERO
CURSOS DE EXTENSION PROFESIONAL
* SECRETARIADO EJECUTIVO

INSCRIPCIONES ABIERTAS
PLAZA DEL ESTUDIANTE
LANDAETA 221
TELEFONO 52491

DISTINGUIDAS
DAMAS DE COCHABAMBA

Tenemos el agrado de poner en vuestro conocimiento que a partir de esta fecha, PRESENTAMOS a ustedes en las perfumerías:

PERFUMERIA BELINDA Avenida General Achá s/n
INSTITUTO JENNY FERREL Avenida Oblitas Nº 19

A
Helena Rubinstein de EE.UU
"La Ciencia de la BELLEZA"

Primera autoridad mundial en tratamientos de Belleza... para cada tipo de piel!

REALCE SU BELLEZA...
Y PROTEJA SU CUTIS
EXIJA LO MEJOR... USE
Helena Rubinstein

Estimada amiga: Nuestras expertas de Belleza le recomendarán un tratamiento especial para su tipo de piel, todos los días de Lunes a Sábado en las perfumerías

BELINDA, E INSTITUTO JENNY FERREL
REPRESENTANTES EXCLUSIVOS PARA BOLIVIA
SOCOMAN S.A. Agencias en todo el país

# ATENCION HIJOS DEL MAMORE Y HERMANOS BOLIVIANOS:

LA CASA DE LA CULTURA DEL BENI, LA UNIVERSIDAD JOSE BALLIVIAN y LA HONORABLE ALCALDIA MUNICIPAL DE TRINIDAD, en nombre del pueblo de la Santísima Trinidad, que cumplirá CCXCI años el próximo 5 de junio, invitan a todos los coterráneos que se encuentran en todos los rincones de la Patria, a participar de las actividades festivas de profundo sentimiento vernacular que se realizarán entre el 29 del presente mes y 5 de junio, cuya finalidad es dar solemne y majestuoso realce a nuestras tradiciones culturales y folklóricas, las mismas que desde hace dos años, están adquiriendo nuevamente toda su jerarquía artística nativa que guarda la herencia mojeña.

Esta invitación la hacemos extensiva a todos los hermanos bolivianos que estén gustosos de conocer las más puras y genuinas expresiones autóctonas del Beni, y a los extranjeros que visitan el país y quisieran encontrar algo distinto en la manifestación humana de los pueblos.

¡Los esperamos a admirar al Beni hecho música, arte y folklore, cultura y amistad!
Fraternalmente,

Prof. José Natusch Velasco
PRESIDENTE DE LA CASA DE LA CULTURA DEL BENI

Dr. Jorge Hurtado Cuéllar
RECTOR DE LA UNIVERSIDAD JOSE BALLIVIAN

Sra. María Esther de Yáñez
H. ALCALDESA MUNICIPAL DE TRINIDAD

Trinidad, mayo de 1977.

# Probable entrevista de Geisel y Videla antes de fin de año

BUENOS AIRES, 16 (LATIN).- Antes de fin de año podrían entrevistarse los Presidentes Jorge Rafael Videla, de Argentina, y Ernesto Geisel, de Brasil, afirmó hoy el diario "Clarín" de esta capital.

"Las condiciones del diálogo y el acercamiento se han acentuado en el último tiempo", dijo Ricardo Kirschbaum en un artículo titulado "La cumbre en el horizonte".

"La reciente operación diplomática argentina con Venezuela y las menciones a Brasil de parte de los Presidentes Carlos Pérez y Jorge Videla han puesto sobre el tamero geopolítico latinoamericano la posibilidad de un encuentro "entre Videla y Geisel, señaló el artículo.

Kirschbaum indicó que "existen síntomas de que el diálogo entre los gobiernos de Buenos Aires y Brasilia está encontrando un lenguaje inteligible para ambos países".

Entre los elementos más importantes para esta coincidencia el artículo señaló que el "modelo brasileño" parece haber encontrado un límite a su expansión, y que la abultada deuda externa influye de manera notoria en la economía del país vecino.

Asimismo señaló que "por primera vez en tres años de gobierno militar aparecen en el horizonte político algunas manifestaciones públicas de inquietud social".

"El concepto de Brasil-continente- que encierra además de la extensión territorial su decisión de consolidar sus caracteres nacionales, ha sido una constante de la política brasileña en la última decada".

"En estos momentos esa concepción sigue siendo opuesta a las ideas de integración panamericanistas" estimó el diario.

Sin embargo existen algunas pautas para ponderar el acercamiento dijo Kirschbaum, "por ejemplo la disposición de ambos países a dialogar sobre la cuestión de compatibilización de los proyectos hidroeléctricos

**DISTURBIOS.- Roma 16 (AP).- Agentes de la Policía Anti-motín junto a dos vehículos volcados por manifestantes de izquierda con el fin de levantar barricadas durante una demostración en el centro de Nápoles. La manifestación fue organizada para protestar por la muerte de Gioroina Masi, de 19 años, que pereció a tiros en Roma durante sangrientos desórdenes. (Radiofoto AP.)**


A.G. MC KEE AND CO.

SUC. BOLIVIA

Llama a concurso de precios por la provisión de:

Madera venesta en planchas de 20 mm. espesor aproximadamente, apta para encofrados de hormigón. Cantidad requerida; 3400M2.
Tirantes madera de laurel 3" X 3" X 4.50 Mts.
Cantidad requerida; 500 unidades.

Se podrán hacer entregas parciales.

Las ofertas se entregarán en nuestras oficinas en Refinería "Gualberto Villarroel" Y.P.F.B., Valle Hermoso, Cochabamba, en sobre cerrado y lacrado, indicando claramente "Oferta Madera", o por correo a casilla 515. La apertura se efectuará el 27.5.77.


# Hay coincidencia para mantener los actuales precios del café

SAN SALVADOR 16 (LATIN).- Cafetaleros de cinco de los seis países de mayor producción en el continente coincidieron aquí en que los precios del café se mantendrán estables en los próximos años pese a una posible recuperación de las reservas brasileñas.

Productores de Colombia, Costa Rica, Honduras, México Guatemala y El Salvador se reunieron aquí durante el fin de semana para estudiar los altibajos que ha tenido el precio del café en los últimos años.

Esta oscilación se vió afectada en el último año por un constante ascenso en las cotizaciones en el mercado mundial como consecuencia de las heladas sufridas por el café de Brasil, el otro gran exportador latinoamericano del producto.

Un vocero de la reunión afirmó que el café no podrá bajar a precios extremos debido a que el producto está escaso y la demanda mundial lejos de mermar, va en aumento.

Los asistentes a la reunión señalaron que el movimiento en los precios es parte de maniobras especulativas de grandes intereses.. "Pero esas especulaciones no pueden ir muy lejos y por lo tanto los precios del café están asegurados".

Los delegados acordaron recomendar a los países productores de café mantener una lucha constante para impedir que en las naciones consumidoras se desarrollen industrias de competencia ilegal al fabricarse productos sustitutos del café, bajo la nominación de "café puro", al que consideran "un producto engañoso".

Aparte de considerar ilegal ese tipo de industria, señalaron que es un atentado contra las economías de los países productores.

El Presidente de la Asociación Nacional de Exportadores de Café de Colombia, Gilberto Arango, Londono dijo que en estos momentos "es preferible tener café que dólares".


AMPLIA VARIEDAD DE RELOJES SEIKO

ELIJA EL SUYO EN:

LA MUNDIAL

San Martín esq. L. Cabrera


## Enfrentamientos en El Líbano

# Veintisiete soldados sirios fueron muertos por milicianos derechistas

BEIRUT, 16 (LATIN-REUTER).- Veintisiete soldados sirios resultaron muertos en enfrentamientos con milicianos derechistas en el norte del Líbano, en fin de semana, según fuentes locales de la derecha.

Los milicianos habrían tendido una baja fatal y nueve heridos.

Las fuerzas derechistas destruyeron cuatro carros blindados de transporte durante la lucha, en la que se emplearon morteros, granadas disparadas por cohetes y ametralladoras.

El enfrentamiento tuvo lugar alrededor de la población de Billa, en zona montañosa, a 20 kilómetros al sudeste del Puerto de Trípoli, se desencadenó según los observadores, luego de contínuas fricciones entre los sirios y parte de la derecha libanesa.

Siria suministra el grueso de los 30.000 efectivos de la Fuerza de Paz de la liga Arabe que controla la tregua en El Líbano.

Fuentes sirias informaron que la lucha comenzó poco después que dos miembros de la Fuerza de Paz fueron muertos en una emboscada tendida por contrabandistas de cigarrillos dijeron no disponer de cifras sobre bajas.

Los derechistas habrían comenzado los incidentes al atacar con granadas lanzadas por cohete de un carro blindado que llevaba soldados a Billa, el sábado.

Según la versión del bando contrario, las Fuerzas de Paz usaron el argumento de la desaparición de un agente sirio, sucedida a principios de mes, para entrar en el poblado y tomar posiciones en diversos sectores.

Los refuerzos enviados a Billa fueron recibidos con fuego pesado de la milicia en que están ligados el Partido Nacional Liberal de Camille Chamoun, y la Falange, las más grande organización derechista del Líbano. En revancha, los sirios habrían sometido al fuego de mortero a la población.

Ahora el sector está en aparente calma, una delegación del Partido Falangista irá hoy a Damasco para discutir sobre la situación, viaja en ella Antoine Muarbis, jefe de la sección norte del partido, en lugar de Amin Gamayel, hijo del líder partidario Pierre Gemayel.

Los observadores comentan que el incidente se ha producido sobre el trasfondo de la fricción entre sirios y derechistas acerca del futuro del Líbano y la puesta en práctica del acuerdo de El Cairo, de 1969, en que se regla la presencia de palestinos armados en el país.

Los sirios consideran al parecer que los planes de descentralización política de los derechistas son un primer paso hacia la partición del país en mitades cristiana y musulmanes. Este punto de vista fue recogido hoy en el diario del partido Baath, gobernante, que advierte sobre "proyectos de partición de Líbano".

Según el periódico, el "Al Baath" en diecinueve meses de guerra civil no se logró "uno de los objetivos más importantes: la partición del Líbano". Lo que no se consiguió en la guerra se intenta ahora con dimientos que no tienen cuenta los hechos polít

La semana última, dico "Al Sharq", prosir edita en esta capital, establecimiento de federales con Siria, tervativa a la desint Esto agrega un eleme idea de que la interve Damasco en el confli dirigida a la creación "Gran Siria", con El Jordania.

Siria respaldó a la contra la alianza izqu palestina, en las última de la guerra, pero tác apoyó a los palestinos acciones de guerrilla bastiones derechistas e el más último.

Aunque la lucha muchos sectores el 15 viembre, con el ingres tropas de paz en los sec combate, los enfrentam han sucedido con inter en el sur, donde aquella den actuar por las objec Israel.

# Choque de trenes dejó saldo muertos y heridos en el Bra

RIO DE JANEIRO 16 (LATIN).- Nueve pe murieron y 32 quedaron heridas a consecuencia colisión entre dos trenes suburbanos de pasajero firmaron fuentes oficiales.

El accidente se produjo a las 0600 hora local GMT) cerca de la estación "Comendador Soarés kilómetros de aquí cuando uno de los convoye realizaba maniobras para cambiar de rieles, fue e tido por atrás por otro que llevaba pasajeros.

Testigos del accidente señalaron que el fuer pacto destruyó toda la parte posterior del último del tren embestido, donde viajaban por lo me personas, que fueron las más afectadas con la coli

También quedó parcialmente destruida la quinaria del tren que chocó al que realizaba manio

Más de 20 ambulancias y casi 50 policías fueron inmediatamente movilizados para socorrer a las víctimas y trasladarlas a los hospitales más próximos, señalaron fuentes de la Policía Militar.

Policías que intervinieron en auxilio de los pasajeros dijeron que algunos de los cadáveres y heridos fueron rescatados de entre fierros retorcidos por el impacto

## Edicto

La Dra. Lyja Subonero de Vacaflores, Juez Sexto de Partido en lo Civil de la Capital, etc.

HACE SABER: que por el presente, notifica, cita, llama y emplaza a ADELA RIVERA VIUDA DE CAMACHO, para que por sí o mediante apoderado, dentro del juicio coactivo seguido por la Caja Nacional de Seguridad Social contra Adela Rivera v. de Camacho, sobre cobro de Pesos, cuyos recaudos dictados son los que siguen:

MEMORIAL QUE CURSA A FOJAS SIETE.- Señor Juez de Partido de Turno en lo Civil.- Demanda coactiva.- OTROSI.- Dr. JORGE ROJAS TARDIO, Director Ejecutivo de la CAJA NACIONAL DE SEGURIDAD SOCIAL, ante Usd. respetuosamente digo:

La escritura pública N° 151 del 30 de Julio de 1969, tiene la fe pública asignada por el Art. 1289 del Codigo Civil. En base a dicho documento más la liquidación Civil. En base a dicho documento más la liquidación adjunta, se muestra que la Sra. ADELA RIVERA vda. de CAMACHO adeuda a la C.N.S.S. la suma de $s. 57.554.25. Habiendo incumplido en el pago oportuno de su obligación, demando a la Sra. Adela Rivera vda. de Camacho, solicitando a su autoridad se sirva dictar el auto de solvendo ordenando el embargo y remate de la propiedad inmueble hipotecado, el mismo que se halla situado en la Calle "PISAGUA" N° 12 de esta ciudad, todo de conformidad a lo dispuesto por el Art. 185 de la Ley General de Bancos Judicia.- OTROSI.- Domicilio : la oficina N° 75 del 7° piso del Edificio de la CNSS en la Avenida "Mariscal Santa Cruz".- La Paz 17 de enero de 1977.- Fdo.- Dr. Jorge Rojas Tardio, Director Ejecutivo de la Caja Nacional de Seguridad Social.

Fdo. Dr. David Rojas Saavedra.- Abogado.- Padrón N° 4536 CNSS.

AUTO QUE SIGUE A FOJAS OCHO.- RESOLUCION N° 27.- JUEZ SEXTO DE PARTIDO EN LO CIVIL.- AUTO DE INTIMACION.- En la demanda coactiva seguida por la CAJA NACIONAL DE SEGURIDAD SOCIAL contra Adela Rivera vda. de Camacho.- SOBRE: Cobro de Pesos bolivianos.

A, 22 de enero de 1977.- VISTOS: La competencia del Juzgado, la fuerza coactiva de la obligación hipotecaria, cítese a la deudora de plazo vencido ADELA RIVERA vda. de CAMACHO, para que dentro de tercero día de pagar a la CAJA NACIONAL DE SEGURIDAD SOCIAL, la suma de $bs. 57.554.25 que arroja la liquidación de fs. 1 bajo apercibimiento de ostis. Para el remate del inmueble hipotecado se señala el miércoles 16 de Febrero del presente año a horas 15 previas, las formalidades de ley, inmueble ubicado en la calle PISAGUA N° 12 de esta ciudad en conformidad con lo dispuesto por el Art. 185 y siguientes de la ley Gral. de Bancos.- Al otrosí.- Por señalado el domicilio.- Tómese razón Fdo. - Dra. Lyja Subonero de Vacaflores, Juez Sexto de Partido en lo Civil.- La Paz-Bolivia.- ante mí: Fdo.- Luis Téller Garzón.- Secretario del Juzgado Sexto de Partido en lo Civil.- La Paz-Bolivia.

MEMORIAL QUE CURSA A FOJAS NUEVE.- Señor Juez de Partido Sexto en lo Civil.- Citacion por Edictos.- Dr. JORGE ROJAS TARDIO por la CNSS dentro del coactivo contra; ADELA RIVERA VIUDA DE CAMACHO ante Usd. respetuosamente expongo:

Se ha fijado en la demanda el domicilio de la demandante en la calle "PISAGUA" N° 12 Semibenmente este número no existe en dicha calle y tampoco se pudo recabar información sobre el inmueble de propiedad de la deudora en dicha calle. Por esta razón y en consideración a que con el transcurso del tiempo que pasa entre la fecha de concesión del prestamo y la actualidad ha cambiado completamente las numeraciones de las casas; solicita a su autoridad que en base a lo dispuesto por el Art. 128 del Codigo de Procedimiento Civil se proceda a la citación por edictos con la demanda y auto de solvendo a la coactivada.

Idealmente su autoridad se servirá señalar día y hora para la audiencia donde prestare el juramento de ley sobre la veracidad de las circunstancias anotadas.- Justicia.- La Paz. 5 de abril de 1977.- Fdo.- Dr. Jorge Rojas Tardio, Director Ejecutivo, Caja Nacional de Seguridad Social.- Firmado.- Dr. David Rojas Saavedra.- Abogado.- Padron N° 4536 CNSS.

DECRETO QUE CURSA A FOJAS DIEZ.- Un sello que dice "Distrito Judicial de La Paz-Bolivia.- Juzgado Sexto de Partido en lo Civil.- A 21 de abril de 1977.- A mérito del juramento que antecede y en conformidad con lo dispuesto por el parrafo 111 del Art. 124 del Pr. C. se ordenda la citación de la ejecutada mediante edictos, en la forma que indica el Art. 125 del mismo cuerpo de leyes.- Fdo.- Dra. Lyja Subonero de Vacaflores, Juez Sexto de Partido en lo Civil.- La Paz-Bolivia.- Ante mí.- Fdo.- Luis Teller Garzon.- Secretario del Juzgado Sexto de Partido en lo Civil.- La Paz-Bolivia.

Es librado en la ciudad de La Paz, a los veintisiete días del mes de abril de mil novecientos setenta y siete años.

P.O de la Sra. J. tito. de P. en lo C.

## EDICTO

El Dr. Jaime Catacora Linares, Juez Tercero de Partido en lo Civil de la Capital etc.

HACE SABER: Por el presente edicto cita, llama y emplaza a RAUL DUEÑAS MARTINEZ Y NORAH BRAVO DE DUEÑAS para que por sí o por medio apoderado suma dentro del término de ley, responda a la Caja Nacional de Seguridad Social contra Raul Dueñas Martinez y Norah Bravo de Dueñas sobre cobro de pesos y cuyo tenor literal es como a continuación se transcribe.

MEMORIAL DE FOJAS NUEVE.- Señor Juez de Partido en lo Civil.- Inicia acción coactiva. Otrosí Walter Marenco V., por la Caja Nacional de Seguridad Social en merito del poder notarial adjunto que acredita mi personería en esta causa. a Ud., respetuosamente digo: La escritura pública N° 143 que merece plena fé, evidencia que la institución que represento ha concedido un prestamo en favor de Raul Dueñas Martinez y Norah Bravo de Dueñas, por la suma líquida y exigible de pesos bolivianos mil ochocientos cincuenta y cuatro 00/100 ($s. 39.854.00) Na estando pagada esta obligación que es plazo vencido y de conformidad a los Arts. 1538 Inc. 3 del Codigo Civil, concordante con los Arts. 1287 y los Arts. 73 de la Ley de 20 de diciembre de 1945 y la disposición 4ª del Decreto N° 3773 de 21 de junio de 1954 N° 3964 de 17 de Febrero de 1956 y el Art. 294 del Codigo de Seguridad Social, concordantes con los Arts. 144 al 156 de su Reglamento, protestando abonar justos y legítimos pagos, solicito se sirva dictar el auto de solvendo, para que las indicadas personas deudoras pasen a tercero día a la Caja Nacional de Seguridad Social tanto el capital adeudado, así como los intereses estipulados y costas del juicio, debiendo expedirse el correspondiente mandamiento de embargo y señalarse día y hora para subasta pública de los inmuebles que se hace referencia en la clausula sexta de la escritura de préstamo, los mismos que garantizan la presente obligación, o sea sobre la base de $s. 35.857.50 monto a que asciena la liquidacion practicada por la Caja y que esta de manifiesto en la especialidad en el indicado contrato de prestamo. Otrosí 2º. Domicilio Secretaria de su despacho. Justicia etc. La Paz 16 de septiembre de 1976. Firmado Dr. Gonzalo Parraga Andrade.- Abogado.

AUTO QUE LE CORRESPONDE.- A 22 de septiembre de 1976.- Vistos: La fuerza ejecutiva de la escritura pública que se acompaña, la liquidez y exigibilidad de la obligación con la protesta de abonar justos y legítimos pagos, notifíquese a Raul Dueñas Martinez, y Norah Bravo de Dueñas para que en el término de tercero día den y paguen a la Caja Nacional de Seguridad Social, la suma de pesos bolivianos veinticuatro mil novecientos cincuenta y cuatro 00/ 24.954.00) más intereses convenidos gastos y costas del juicio bajo peñalicio trabese embargo de los bienes propios de los ejecutados, en especial de un lote de terreno de trescientos ocho metros cuadrados ubicado en la manzana "A" del Barrio "Pinos de Santa Cruz" de la región del Alto de esta ciudad, debiendo al efecto librarse el correspondiente mandamiento de embargo y secuestro conservatorio prescrito por los artículos 185 y siguientes de la Ley General de Bancos concordante con el Art. 71 de la Ley de 20 de diciembre de 1945. Se señala para el verificativo del remate del lote de terreno ubicado en la finca "San Jose de Charapaqui" de la región del Alto de esta ciudad, sobre la base de pesos bolivianos $b. 35.857.00 valor de la liquidación de fs. 3 para el día 29 del mes de octubre de 1976 a horas quince, previas las formalidades de ley. Al otrosí 2º.- Por señalado el domicilio.- Firmado.- Hugo Michel R. Juez Tercero de Partido en lo Civil.- Ante mí: Gonzalo Perez Arenas.- Secretario del Juzgado Tercero de Partido en lo Civil.

MEMORIAL DE FOJAS CATORCE.- Señor Juez de Partido Tercero en lo Civil.- Solicita se ordenar auto de solvendo.- Dr. Jorge Rojas Tardio, Director Ejecutivo de la Caja Nacional de Seguridad Social, dentro del coactivo contra Raul Dueñas Martinez y otra, ante su autoridad respetuosamente expongo. Despachada mi solicito a su autoridad se sirva sobrecartar el auto de solvendo de fs. 9 vta. en el sentido de que en vez de $s. 35.857.50 sea la suma líquida adjuta en 1 mes de cargo N° 016 de fecha 15 de noviembre de 1976, teniendose como nueva suma demandado la cantidad de $b. 64.159.80 ordenando a la vez el embargo y remate del inmueble hipotecado conforme establece el art. 185 de Ley General de Bancos Judicia. - Otrosí - A fin de justificar mi personeria legal me permito acompañar una copia legalizada de la Resolucion Suprema N° 176520 de 28 de enero de 1976 Otrosi 3º igualmente señalo las generales de ley de los demandados, Raul Dueñas Martinez y Norah Bravo de Dueñas, mayores de edad, casados, empleado público y ama de casa, respectivamente naturales y vecinos de esta con domicilio desconocido para la presente causa. Otrosí 4º.- Igualmente señalo la oficina N° 75 del 7º piso del edificio de la CNSS en la calle Mariscal Santa Cruz - La Paz, 29 de marzo de 1977 Firmado - Dr. David Rojas Saavedra - Firmado - Director Ejecutivo de la Caja Nacional de Seguridad Social.

AUTO QUE LE CORRESPONDE.- Un sello del Juzgado Tercero de Partido en lo Civil - a 30 de marzo de 1977 - Vistos: Se amplia el auto de solvendo de fs. 9 vta. en la suma de $b. 64.159.80 contra los demandados Raul Dueñas Martinez y Norah Bravo de Dueñas en base a la nueva liquidación acompañada - Al otrosí. Por acompañado. - Al otros 2º: Tengase por señalado las generales de los demandados. - Al otrosí 3º.- Por señalado - Firmado - Dr. Jaime Catacora Linares. - Juez Tercero de Partido en lo Civil. - Ante mí: Alberto Villegas Ferrufino - Secretaria del Juzgado 3º.- de Partido en lo Civil. - MEMORIAL DE FOJAS QUINCE.- Señor Juez Partido Tercero en lo Civil.- Citacion por edictos.- Dr. Jorge Rojas Tardio por la CNSS dentro del coactivo contra Raul Dueñas Martinez ante su autoridad respetuosamente expongo: Se ha fijado en la demanda el domicilio de la demandada en esta ciudad pero es de conocimiento público que este no existe en dicha calle y tampoco se pudo recabar información sobre el inmueble de propiedad de la deudora en dicha calle. Por esta razón y en consideración a que con el transcurso del tiempo que pasa entre la fecha de concesión del prestamo y la actualidad ha cambiado completamente las numeraciones de las casas; solicita a su autoridad que en base a lo dispuesto por el Art. 128 del Codigo de Procedimiento Civil se proceda a la citación por edictos con la demanda y auto de solvendo a la coactivada.

Idealmente su autoridad se servirá señalar día y hora para la audiencia donde prestare el juramento de ley sobre la veracidad de las circunstancias anotadas. - Justicia.- La Paz. 5 de abril de 1977. - Fdo.- Dr. Jorge Rojas Tardio, Director Ejecutivo, Caja Nacional de Seguridad Social.- Firmado. Dr. David Rojas Saavedra - Abogado. - Padron N° 4536 CNSS.

DECRETO QUE CURSA A FOJAS DIEZ.- Un sello que dice "Distrito Judicial de La Paz-Bolivia.- Juzgado Sexto de Partido en lo Civil.- A 21 de abril de 1977. A mérito del juramento que antecede y en conformidad con lo dispuesto por el parrafo 111 del Art. 124 del Pr. C. se ordenda la citación de la ejecutada mediante edictos, en la forma que indica el Art. 125 del mismo cuerpo de leyes.- Fdo.- Dra. Lyja Subonero de Vacaflores, Juez Sexto de Partido en lo Civil. - La Paz-Bolivia.- Ante mí.- Fdo.- Luis Teller Garzon.- Secretario del Juzgado Sexto de Partido en lo Civil.- La Paz-Bolivia.

Es librado en la ciudad de La Paz, a los veintisiete días del mes de abril de mil novecientos setenta y siete años.

P.O. del Sr. J. 3º de P. en lo C.

Juana Vargas Rodriguez
Secretaria del Juzgado 2º
de Partido en lo Civil


Extravio

Habiéndose extraviado el talonario de pagos por cuotas de una acción telefónica N°. 11727, queda anulado dicho talonario.

La Paz, 15 de mayo de 1977

Se Compra Terreno

O casa vieja con la única ubicación en Miraflores Av. Saavedra comprendida entre la Plaza del Estadium y la Plaza San Martín (Triangular).

Ref.: Al teléfono 28669


# LA CASA DE LA CULTURA DEL BENI Y LOS JUEGOS FLORALES NACIONALES DE AGOSTO

Con la finalidad de prestar una mejor información sobre los Juegos Florales Nacionales convocados por nuestra institución, para agosto próximo, ratificamos que el monto pecuniario del Primer Premio es de VEINTE MIL 00/100 PESOS BOLIVIANOS ($b. 20.000.-), más la Flor Natural (o PATUJU DE ORO) y Banda del Gay Saber.

Por otro lado, la entidad auspiciadora no ha querido proponer un tema específico para la composición poética, porque ha preferido sugerir el vasto y diverso campo de inspiración que tiene el Beni, dando a cada participante que abarque la totalidad de su universo y proyección o simplemente parte de él. Desde luego el trabajo tendrá que ser inédito.

Ya en 1951, la otrora Peña Intelectual "Patiti" de nuestra ciudad, que dirigiera el distinguido poeta y fallecido escritor beniano Nataniel Garcia Chávez, realizó los últimos Juegos Florales en este Departamento, siendo laureado el autor de "Hojas y Cáscaras", Dn. Horacio Rivero Egüez, uno de los más afamados vates que ha tenido esta tierra, frente a otras relevantes personalidades del ambiente literario nacional.

LA CASA DE LA CULTURA DEL BENI, recogiendo esa noble herencia de inquietudes en la promoción de nuevos valores intelectuales, es que ha lanzado la indicada convocatoria para que los cultores de la poesía, de nacionalidad boliviana, estén dentro o fuera del país, en cualquier condición, participen en este certamen dando verdadero realce y categoria a la Fiesta Nacional de Agosto en que nuestra Patria recuerda el CLII Aniversario de su fundación. Para esta misma oportunidad, nuestra entidad está convocando a sus similares de todo el pais, al Primer Encuentro de Casa de Cultura con la finalidad de estrechar los vinculos de amistad y coordinar actividades y objetivos que permitan efectuar una óptima labor en bien del proceso que vive Bolivia en el plano de la cultura. De acuerdo al programa trazado, la Clausura de este Encuentro coincidirá con el Acto social y cultural solemne de la Proclamación de la Reina de los Juegos Florales, por parte del poeta que se haga acreedor al Primer Premio del certamen.

Por todo ello, reiteramos que la fecha de presentación de los trabajos para los Juegos Florales, fenece el 15 de junio; siempre y cuando no se den casos de solicitudes de ampliación u otras circunstancias inherentes a estas actividades.

Como podrá apreciar la opinión pública y especializada, el empeño y el esfuerzo de la Casa de la Cultura del Beni merecen ser respaldados con una participación masiva, si acaso, de quienes tienen la virtud de transformar la comunicación humana e interpretar lo que prodiga y exuberante muestra la naturaleza beniana, en una bella expresión poética.

Te lo agradece la CASA DE LA CULTURA DEL BENI.

"EL BENI: TODA UNA POESIA, ¡ESCRIBELA!"

Trinidad, mayo de 1977.

Arnaldo Lijerón Casanovas
SECRETARIO GENERAL


EXTINGUIDORES DE INCENDIO

Liquid los tiene

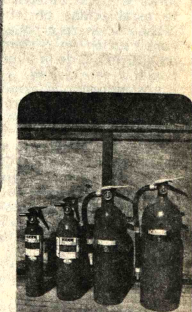

PARA USO DE INDUSTRIA, COMERCIO, MINERIA, DOMICILIOS, HOTELES, HOSPITALES, VEHICULOS, TALLERES, OFICINAS, ETC.

* ENTREGA INMEDIATA
* CON GARANTIA DE RECARGA
* MANTENIMIENTO
* SERVICIO TECNICO

Liquid Carbonic de Bolivia S.A.

LA PAZ
Av. Montes 696 Telf. 41887
Pura-Pura Salinas Vega 219 Telf. 53710

SANTA CRUZ
Independencia Esquina Lemoine
Telfs. 23527 - 29919

COCHABAMBA
Bolivar 3536 Telf. 54660

ORURO
Pagador 1039 Telf. 52347

SUCRE
Audiencia 26 Telf. 1320

# Arabia Saudita niega que haya acuerdo para no elevar el precio del petróleo

ABU DHABI, 16 (LATIN-REUTER).- El Ministro de Petróleo de Arabia Saudita, Jeque Ahmed Zaki Yamani, desmintió hoy las versiones circulantes de que los 13 miembros de la Organización de Países Exportadores de Petróleo (OPEP) habrían logrado ponerse de acuerdo sobre sus divergencias de precios.

Ello implica tácitamente que los once países que en enero aumentaron sus precios en diez por ciento aplicaron un aumento adicional de cinco por ciento el primero de Julio próximo.

El Jeque, que está de visita en la Unión de Emiratos Arabes (UEA) informó a la prensa aquí que no eran ciertas las versiones de que los 13 países de la OPEP estarían a punto de llegar a una solución transaccional al respecto.

La política de precios de la OPEP sufrió un grave contratiempo interno en diciembre pasado, cuando once de los integrantes de la asociación decidieron elevar sus precios en diez por ciento a partir de enero, y en un cinco por ciento adicional desde julio próximo.

Pero Arabia Saudita - el máximo productor de la OPEP - y la Unión de Emiratos señalaron que sólo aumentarían cinco por ciento en todo el año.

La autorizada revista "Middle east economic survey" dijo la semana anterior que los once miembros de la OPEP habían decidido no aplicar el aumento del cinco por ciento previsto para julio.

Tal información fue desmentida por Kuwait y Qatar, pero hubo una amplia especulación de que Arabia Saudita y la UEA incrementarían sus precios en tres por ciento desde el primero de julio en un esfuerzo tendiente a lograr un arreglo.

Pero el Jeque Yamani afirmó hoy ante periodistas que los recientes contactos entre los asociados de la OPEP no produjeron resultados positivos.

Si bien el reino de Arabia Saudita desea que se llegue a una pronta solución de este diferendo, no existe elemento alguno que pueda auspiciar un cambio en tal sentido. "señaló.

El Presidente venezolano Carlos Andrés Pérez estuvo recientemente de visita oficial en los países arabes productores de petróleo en un esfuerzo por solucionar la divergencia.

El Ministro Saudita también indicó que nada había que justifique una reducción de la producción de su país, o que sugiera que se la limitara.

El Jeque dijo asimismo que aún no se había hecho ninguna estimación de las pérdidas causadas por un grave siniestro en el yacimiento de Abqaiq, en su país.

Pero agregó: "las pérdidas fueron leves, y las versiones periodísticas la han abultado.

# El MDB pide convocatoria a una Asamblea Constituyente en Brasil

— RIO DE JANEIRO, 16 (LATIN) El opositor Movimiento Democrático Brasileño (MDB) insistió en la necesidad de convocar a una Asamblea Constituyente para superar el "estancamiento institucional" que vive el país.

Sin embargo, la oficialista Alianza Renovadora Nacional (ARENA), a través de su Presidente Francelino Pereira y su líder en la Cámara de Diputados, José Bonifacio, advirtió que el Gobierno ni siquiera ha pensado en la posibilidad de tal convocatoria.

En declaraciones a la prensa, el diputado Freitas Cobre, del MDB, dijo ayer en Brasilia que la creación de una Constituyente, representa la única salida al estancamiento institucional.

Por su parte, Alencar Furtado, líder del MDB en la Cámara de Diputados, expresó que "nuestro clamor es en favor de la nación entera y no en favor de partido alguno".

Añadió que podría ser del Gobierno "la bandera de la Constituyente".

La tesis de la Asamblea Constituyente fue lanzada por la Orden de Abogados del Brasil (OAB), organismo que agrupa a su seno a todos los juristas del país, después que el Presidente Ernesto Geisel impuso varias reformas políticas a la Constitución.

El planteamiento fue respaldado por el MDB, después de considerar que Brasil está viviendo bajo la voluntad absoluta del Presidente de la República, según Paulo Brossaurd, parlamentario opositor.

Recientemente, el parlamentario oficialista Jarbas Passarinho planteó la necesidad de pasar algunas de las atribuciones que el acta institucional número cinco (AI-5) otorga al Presidente de la República, al Supremo Tribunal Militar.

Pasarinho habló entonces de la necesidad de superar la "indefinición actual", creando "un bloque sólido democrata"

El reconocimiento de esa situación de indefinición, hizo afirmar a Freitas sobre el país vive un impasse institucional

El MDB sostuvo reiteradamente que el gobierno se aparta cada vez más del pueblo, y habló de la necesidad de reencontrar el diálogo necesario para obtener la participación popular.

La creación de una Asamblea Constituyente servirá para que se hermane la población brasileña, y para que retorne la ley al seno de la comunidad", manifestó Furtado.

Aclaró que si bien el gobierno creó obstáculos a la oposición en el proceso de la evolución política "imponiendo un retroceso institucional", el MDB estaría dispuesto a reanudar el diálogo si se advierten intenciones de rectificar errores.

"Entiendo que si el gobierno quiere retornar al lecho de la normalidad democrática, quiere hacer autocríticas y ser humilde, no veo porque no podríamos conversar con todo aquel ciudadano, civil o militar que tenga en su patriotismo, deseos de servir al Brasil", agregó.

Las declaraciones de Furtado contrastaron con las de Pereira, Presidente de la ARENA, quien negó toda posibilidad de entendimiento con la oposición.

Sin embargo, en el mismo oficialismo se advertían síntomas restablecimiento de las conversaciones con el MDB.

# Un páncreas artificial en miniatura para diabéticos

LIMA, 16 (AFP).- Los diabéticos contarán con páncreas artificiales en miniatura que podrán llevar consigo para controlar su mal, dentro de unos cinco o diez años, reveló aquí el portorriqueño Julio V. Santiago.

El endocrinólogo quien participa en el tercer Congreso Latinoamericano de Diabetes que fue inaugurado anoche, dijo que actualmente se trabaja para reducir el tamaño del páncreas artificial semejante a un televisor de 19 pulgadas.

Porque por el momento, prosiguió, únicamente con este aparato se controla la diabetes, el mismo que por su dimensión solamente se emplea con pacientes hospitalizados.

Los resultados que se han obtenido con páncreas artificiales o biostator, instrumento modular integrado que contiene un analizador de glucosa, un mini-computador, bombas de infusión y un impresor de datos, dan mayor esperanza para controlar este mal, agregó.

Por su parte, el profesor alemán Ernst Pleifferr, creador del páncreas artificial, resto validez a los experimentos efectuados en Canadá en el sentido de que la sacarina produce cáncer.

# Mondale inicia hoy visita a España

MADRID, 16 (AFP). El Vicepresidente norteamericano, Walter Mondale, llegará mañana martes a Madrid procedente de Portugal para efectuar una visita de 24 horas en España, se anunció hoy en esta capital.

A menos de una semana del viaje a Madrid del Secretario de Estado Cyrus Vance, la presencia de Mondale aquí no tiene otro objetivo que manifestar públicamente el apoyo norteamericano al proceso de democratización, a menos de un mes de las elecciones del 15 de junio próximo.

Mondale llegará el martes a las 09.00 GMT y será recibido el mismo día por el Rey Juan Carlos en el Palacio de la Zarzuela.

Se entrevistará, asimismo, en el Palacio de la Moncloa con el Presidente del Consejo de Ministros Adolfo Suárez, candidato independiente a las elecciones vinculado al centro democrático

Este grupo cuenta al parecer con el apoyo indirecto de la corona y probablemente con el de Estados Unidos.

Mondale partirá de Madrid a las 07.00 GMT con destino a Belgrado y Viena respectivamente.

# Comenzó la Conferencia de la ONU en busca de apoyo a Rodesia y Namibia

MAPUTO 16 (LATIN-REUTER).- El Secretario General de las Naciones Unidas, (ONU) Kurt Waldheim, acusó hoy al gobierno de minoría blanca de Rhodesia (Zimbabwe) de cometer repetidos actos de agresión contra los estados negros vecinos y propuso el llamado a elecciones libres en Namibia (Africa Sudoccidental) con control de las Naciones Unidas.

Waldheim, quien habló en la primera sesión de una Conferencia Internacional destinada al apoyo de la mayoría negra en Namibia y Rhodesia, advirtió que a menos que se aceleren los esfuerzos por soluciones justas y pacíficas" para la inaceptable situación" en ambos paises, "sucederá un desastre de graves dimensiones que puede tener repercusiones que excedan en mucho a esta región".

Pero el Presidente mozambiqueño, Samora Machel, dijo que no queda otra solución que la lucha armada. "Creemos -expresó- que es un error hablar de soluciones pacíficas cuando hay guerra".

La acción guerrillera y la presión internacional tornaron no obstante la situación "favorable a un acuerdo negociado" a pesar de que quedan aún importantes obstáculos agregó.

Machel, cuyo pais es utilizado como base por la guerrilla nacionalista que lucha en la vecina Rhodesia, agregó que la reunión se proponía "elaborar los procedimientos más efectivos para eliminar de una vez y para siempre el colonialismo y el racismo en Zimbawe y Namibia".

Asisten a la Conferencia convocada por La Asamblea General de las Naciones Unidas, representantes de más de setenta y cinco estados y de movimientos nacionalistas africanos.

Waldheim reconoció los esfuerzos británicos por establecer en Rhodesia un gobierno constitucional basado en el principio del gobierno de la mayoría.

Pero lamentó que "en los dos últimos años, el régimen ilegal y su negativa a aceptar la realidad hayan frustrado todos los intentos de solución".

"Por lo contrario, hubo una escalada en la política represiva, que condujo a matanzas despiadadas y forzó al pueblo de Zimbabwe a intensificar la lucha" agrego.

"La amenaza a la paz y la seguridad internacionales ha sido agravada por repetidos actos de agresión cometidos por el régimen de (Ian) Smith contra los territorios de los estados vecinos", afirmó luego.

Waldheim dijo que Fuerzas Armadas de Rhod violaron la soberanía y la tegridad territorial Borswana, Mozambique Zambia, con grave per para la vida y la propieda

Al referirse a Namibia que la posición de la ON clara e inequívoca subray ilegalidad de la contin presencia de Sudáfric Namibia, y dijo que aquell bió abandonar el territo cesar en su administración

Afirmó Waldheim que organización no acepta la bra de la unidad y la integ territorial, y que Sudáfrica abandonar el establecimien los llamados "Homela (territorios).

Tras señalar la necesi elecciones en toda Na como una entidad pol reclamó "la liberación de los prisioneros politic abolición de las leyes de criminación racial y repre y facilidades para el regre los exiliados al país sin ris

Sostuvo por fin, que l ganización del pueblo de Sudoccidental (SWA representada en la Confe por su Presidente, Sam Nu tiene un importante papel cumplir en el proceso p hacia la independencia del torio.


## Corporación Boliviana de Fomento

**Empresa de Industrias lácteas**
**Planta Industrializadora**
**de Leche de Santa Cruz**
**(PIL-SCZ)**

## "Convocatoria Nº 2/77"

## Tercer Llamamiento

Se invita a las empresas constructoras de casas prefabricadas a presentar propuestas para la provisión de una casa para vivienda destinada a nuestra planta de Warnes.

Las especificaciones técnicas, generales y otros detalles se encuentran a disposición de los interesados en nuestra agencia de ventas previo pago de $b. 100.-

Las propuestas se presentaran en la misma agencia, ubicada en la avenida Monseñor Rivero Nº 975, hasta el día viernes 20 de mayo de 1977 a horas 17.00 en sobre cerrado y lacrado, con el siguiente rótulo.

"Convocatoria PIL-SCZ 2/77"

Santa Cruz, 13 de mayo de 1977

## "S. E. M. A. P. A."

**El servicio de Agua Potable, Alcantarillado y Desagües Pluviales, requiere los servicios profesionales de Ingenieros Civiles, en las siguientes especialidades: .**

**Hidrogeología**
**.Estructuras**

**Requisitos: Experiencia mínima 2 años. Haber Mensual: $b. 7.500.-**

**Los interesados pueden presentar sus solicitudes y antecedentes hasta el día 25 del presente, en las oficinas de SEMAPA, Plaza Colón Nº. 5697-E o dirigirse a Casilla 1647, Cochabamba.**

**DEPARTAMENTO RELACIONES PUBLICAS**
**Cochabambaa, 13 de Mayo de 1977**

## Extravío

Habiéndose extraviado el talonario de pagos por cuotas de una acción teléfonica Nº. 11727, queda anulado dicho talonario.

La Paz, 15 de mayo de 1977

## Dirección General de Correos
## Servicio de Casillas

Se pone en conocimiento de los usuarios del SERVICIO DE CASILLAS que el pago correspondiente por la gestión de 1977, de acuerdo a reglamento FENECIO el 30 de Marzo.

Para que los usuarios de este servicio, no pierdan este derecho, la Dirección General de Correos, ha concedido plazo ampliatorio, por esta única vez, hasta el 15 de Junio del presente año.

A partir de la indicada fecha las casillas estarán disponibles para nuevos usuarios.

La Paz, 15 de Mayo de 1977

Relaciones Públicas

## Corporación de Desarrollo de Oruro
## Convocatoria a Propuestas
## No. 6/77
## Construcción Sistema
## Sanitario Junta Acción Social

- La Corporación de Desarrollo de Oruro, convoca a firmas constructoras de 2ª y 3ª. categoría legalmente establecidas en el país, a la presentación de propuestas para la construcción del Sistema Sanitario en el Edificio de la Junta de Acción Social de esta ciudad.

Los pliegos de especificaciones técnicas, legales y administrativas, pueden ser recogidos de la Secretaría General de CORDEOR, previo pago de $b. 200.- a depositarse en el Banco del Estado Cta. Nº. 497.

Las propuestas deben ser presentadas de acuerdo al D.L. Nº. 10120, incluyendo la solvencia fiscal hasta el día martes 14 de junio de 1977 a Hrs. 12:00 en la Secretaría General de CORDEOR, las que serán abiertas el mismo día a Hrs. 15:00.

El precio oficial es de $b. 130.252.-

CORPORACION DE DESARROLLO DE ORURO

Casilla Nº. 1017 - Telf. 50387
Calle Potosí Nº 1035
Oruro

Secretaría General

Oruro, mayo de 1977

## MAX FACTOR crea NUEVO 'SUPER' LASH MAKER

el 1er Embellecedor de Pestañas con Aplicador 3-en-1

**PERFUMERIA ALAMEDA**
EDIFICIO ALAMEDA

*

**PERFUMERIA TWIGGY**
POTOSI 1153 TEL. 26393

**ANUNCIAN:**
**ATENCION TODA LA SEMANA POR LAS CONSULTORAS DE MAX FACTOR**

# Mondale en Lisboa analizó temas de cooperación financiera a Portugal

LISBOA 16 (LATINREUTER).- El Vicepresidente norte americano Walter Mondale analizó hoy diversos temas de cooperación financiera y militar con los máximos líderes portugueses, declarando posteriormente que había llegado a un total acuerdo sobre los temas discutidos.

Hablando con periodistas tras una reunión de 90 minutos con el Presidente Antonio Ramalho Eanes, Mondale dijo: "No existen cuestiones de interés bilateral que nos separen. Estuvimos totalmente de acuerdo en lo que hablamos".

El Vicepresidente, que cumple aquí la primera etapa de su gira de diez días por cinco países europeos, elogió el progreso logrado por Portugal hacia la democracia - tras medio siglo de dictadura derechista- señalando que su Entrevista con el Presidente Eanes sirvió para fortalecer aún más las relaciones amistosas entre Washington y Lisboa.

Mondale también conferenció hoy con el Primer Ministro Mario Soarez diciendo al cabo de esta reunión que entre los asuntos tratados en ambas entrevistas figuró la probable concesión de un préstamo internacional para ayudar a la recuperación de la economía portuguesa, y la modernización de sus Fuerzas Armadas para equipararse con las de la Organización del Tratado del Atlántico Norte (OTAN).

Mondale informó ayer a la prensa local que los problemas económicos que aquejan a Portugal que incluyen una inflación anual de 25 a 30 por ciento - probablemente serían objeto de un trato preferencial en sus conversaciones.

Entre otros temas analizados en términos generales estuvo la Conferencia sobre Seguridad Europea, que sesionará en Belgrado próximamente y que servirá para evaluar los logros de lo acordado en Helsinki, en 1975.

Portugal procura un aumento de las tarifas que actualmente recibe del gobierno estadounidense para permitir el aterrizaje de aviones comerciales en Lajes, Islas Azores, pero Soares subrayó que solo se trata de una cuestión técnica, y que no habrá problema alguno para que los aparatos continúen operando en esa base.

Los aviones militares utilizaron la base como escala de sus aviones de transporte militar durante la guerra del Medio Oriente en 1973.

El Vicepresidente norteamericano, que el jueves se reunirá en Viena con el Primer Ministro sudafricano Johannes Vorster, señaló que había solicitado al doctor Soares un análisis sobre la actual situación en Africa.

Cuando Soares fue Ministro de Relaciones Exteriores del primer gobierno provisional instalado tras el derrocamiento de la dictadura salazarista, en abril de 1974 se iniciaron las negociaciones que luego condujeron a la independencia de las ex-colonias portuguesas en Africa, Angola y Mozambique.

Mondale conversó ayer sobre Africa con el Embajador norteamericano ante las Naciones Unidas, Andrew Young, quien partió esta madrugada desde Lisboa hacia Mozambique, donde asistirá a una Conferencia de las Naciones Unidas sobre Rhodesia y Namibia (Africa Sudoccidental.

# Influencia de residentes árabes en elecciones del Parlamento israelí

NAZARETH, ISRAEL 16 (AFP).- Los 200.000 árabes que viven en Israel ejercerán una influencia decisiva en las elecciones legislativas que se realizarán mañana en todo el país para elegir a los 120 diputados de la Cámara Única del Parlamento (Knesseth), estimaron hoy aquí los observadores.

Los 2.250.000 electores deberán escoger entre 23 listas y, según las estimaciones de los expertos, ningún partido alcanzará la mayoría necesaria para formar gobierno e inevitablemente deberá recurrir a una alianza con otros movimientos políticos.

El Partido Laborista, que encabeza una coalición de formaciones de izquierda, había perdido la mayoría absoluta en las elecciones generales del 31 de diciembre de 1973.

La coalición encabezada por Yitzhak Rabin debió someterse a elecciones anticipadas, después de haber perdido la mayoría en la Knesseth durante la crisis de gobierno que estalló el 20 de diciembre último.

Los laboristas enfrentarán esta elección decisiva, debilitados por el escándalo que salpicó el prestigio de Rabin, cuando la prensa descubrió que su esposa mantenía una cuenta bancaria en Estados Unidos.

Esa revelación precipitó su renuncia y colocó en el liderazgo del partido al Ministro de Defensa, Shimon Peres.

El principal adversario de los laboristas para la coalición derechista Likhud, dirigida por Menahem Beguin, de 64 años, que dispondría de 39 bancas parlamentarias en la última legislatura, cuyo programa obtuvo el respaldo de los partidos religiosos y algunos liberales.

Frente al equilibrio de fuerzas que arrojarán los resultados de mañana, según la impresión de los observadores, Peres confía en poder formar una coalición integrada por el Partido Laborista, el Movimiento Democrático por el cambio creado por el General Yigal Yadin, y eventualmente el Partido Nacional religioso.

# Técnicos panameños en negociaciones para un nuevo tratado sobre el Canal

WASHINGTON, 16 (AFP). Dos técnicos panameños participarán en las negociaciones con vistas al establecimiento de un nuevo tratado del Canal que serán reanudadas aquí en breve, anunció hoy el Departamento de Estado.

La rueda actual de sesiones, iniciada el 9 de mayo, fue suspendida el pasado jueves cuando el jefe de los negociadores panameños, Rómulo Escobar Bethancourt, viajó a su país para consultar al Jefe de Gobierno, General Omar Torrijos, sobre "nuevos planteamientos".

El vocero del Departamento de Estado, Fred Brown, se negó a dar la menor precisión sobre la evolución de las negociaciones

# Zambia se declaró en "estado de guerra" contra Rhodesia

LUSAKA, 16 (LATINREUTER). El Presidente Kenneth Kaunda declaró hoy a Zambia en "estado de guerra" con Rhodesia, luego que el gobierno de la minoría blanca de ese país anunció que podría lanzar ataques preventivos contra bases de la guerrilla negra en suelo zambio.

"Quiero anunciar a todos los zambios que estamos en estado de guerra con Rhodesia", dijo Kaunda en conferencia de prensa "pelearemos, y ya he dado instrucciones de derribar a todo avión sudafricano que viole el espacio aéreo de Zambia".

El jueves, el Secretario británico del Exterior, David Owen, informó que Salisbury proyectaba atacar los campamentos de los guerrilleros en Zambia.

Los observadores no creen que la declaración de "estado de guerra", signifique el comienzo de acciones convencionales a través del rio Zambesi las Fuerzas Armadas de Zambia están compuestas por alrededor de 5000 efectivos.

Zambia cerró la frontera en enero de 1973, desde cuando hubo varias escaramuzas menores; el Presidente Kaunda ha dado creciente apoyo a los movimientos nacionalistas de Rhodesia, que luchan por la transferencia del poder de manos de los 270.000 blancos a las de los seis millones de negros, de la ex colonia británica.

Se supone que Kaunda se propone, más que una ofensiva, la defensa del suelo de su país y de los campamentos guerrilleros contra las incursiones de Rhodesia el régimen de Ian Smith las ordenó ya contra objetivos en Mozambique

En Salisbury, un vocero oficial dijo hoy que Smith le había enviado a Owen un mensaje sobre el movimiento guerrillero de la Unión del Pueblo Africano de Zimbabwe, ZAPU, y "su notoria intención de lanzar un ataque contra Rhodesia".

Smith le había dicho a Owen que "Rhodesia puede no tener otra alternativa, en vista de su seguridad, que el lanzamiento de golpes preventivos a través de la frontera contra las bases terroristas". El secretario británico dió noticia de ello a Kaunda.

Esta perspectiva pone en cuestión una nueva propuesta anglonorteamericana sobre Rhodesia tanto Londres como Washington se proponen una pacífica transferencia del poder

# OMS condena política de Israel en territorios árabes ocupados

GINEBRA, 16 (AFP).- Una comisión de la Asamblea Anual de la Organización Mundial de la Salud (OMS) condenó hoy aquí a Israel por su política en los territorios árabes ocupados.

La condena fue aprobada por 66 votos contra 23 y 16 abstenciones, con la ausencia de 38 delegados, entre ellos Angola Cuba y los dos Yemen, autores del proyecto de resolución aprobado.

Los nueve países de la Comunidad Europea (CEE) se opusieron al proyecto, señalándose que el texto deberá ser votado por la Asamblea en sesión plenaria.

El párrafo que mas inquietó a los occidentales fue al parecer, el referente a una virtual amenaza de sanción contra Israel, que puede llegar al retiro del derecho de voto de la delegación israelí en la Asamblea Anual de la OMS.

La comisión denunció "el agravamiento de la situación sanitaria de los detenidos en los territorios árabes ocupados, que provoca numerosos decesos", y recomendó a la OMS que prosiga su colaboración con la Organización de la Liberación Palestina (OLP).

Además de los nueve países de la CEE, votaron contra este texto Costa Rica, Guatemala, Australia, Austria, Canadá Islandia, Israel, Lesotho, Nueva Zelandia, Noruega, Portugal, Suecia, Suiza y Estados Unidos.


UNIVERSIDAD BOLIVIANA
"JUAN MISAEL SARACHO"

Segunda Publicación

Convocatoria a Propuestas

Por disposición de la H. Junta de Almonedas Universitaria se convoca a propuestas a las Firmas Nacionales o Extranjeras, con representación legal dentro del país, para la provisión de la siguiente unidad, con destino a la Imprenta Universitaria.

Una MAQUINA MINERVA AUTOMATICA, de las siguientes características básicas.

- Tamaño de impresión oficio.
- Corriente 220 v.

Las firmas interesadas deberán presentar sus propuestas en sobres cerrados y lacrados, llenando los requisitos de ley en papel sellado y timbres, en la Dirección General Administrativa de esta Casa Superior de Estudios, hasta el dia 24 de mayo del presente año, a horas 11.

El acto de apertura de las propuestas, tendrá lugar el mismo dia a horas 16, en Junta de Almonedas.

La Universidad se reserva el derecho de declarar desiertas las propuestas que no reunan las condiciones exigidas por ley.

Tarija mayo 4 de 1977

UNIVERSIDAD BOLIVIANA
"JUAN MISAEL SARACHO".

Turismo es conocer primero la Patria.

IBT



GRACIAS!!!

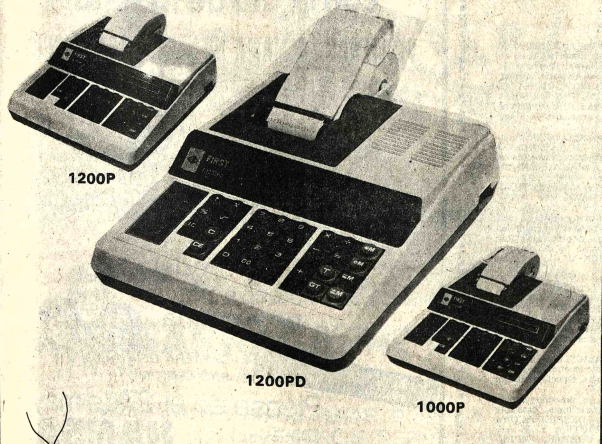

1200P

1200PD

1000P

COMPEX Agradece el sitial de preferencia que Ud. le ha otorgado y se complace en presentar sus 3 nuevos modelos completando la línea de calculadoras de escritorio.

AMERASIA LTDA.

Edif. Alameda (Mezzanine) La Paz - Bolivia

Casilla 1550.

Teléfonos 63813 - 55670

COCHABAMBA:
INTERCOM S.R.L.
San Martin 6226

VENTAS EN SANTA CRUZ-TARIJA-ORURO



¡como siempre!

HANSA se identifica con el día de la madre

VISITENOS... Y MAMA NO NECESITARA MADRUGAR

POR SUS COMPRAS DE UNO O MAS DE LOS SIGUIENTES ARTICULOS:

- Refrigeradores eléctricos: ELECTROLUX y BRASTEMP.
- Refrigeradores a Kerosene: ELECTROLUX y CONSUL.
- Congeladoras eléctricas y a kerosene verticales y horizontales: ELECTROLUX.
- Cocinas a gas: VOLCAN y SEMER:
- Cocinas eléctricas: SENKING
- Estufas a gas y a kerosene: VOLCAN
- Estufas eléctricas: FORSTER, SIEMENS, y AXEL.
- Lavadoras eléctricas: BRASTEMP.
- Calefones eléctricos: RHEEM.
- Aspiradoras y lustradoras: ELECTROLUX.
- Lustradoras industriales: KENT.
- Lámparas de techo, de mesa, de pié, apliqués y pantallas para el hogar.
- Filtros para agua: KATADYN.
- Vajilla tipo bavaria.
- Cajas fuertes: MARTE.
- Radios, grabadoras, equipos combinados, altoparlantes, cintas y casetas: SONY.
- Tocadiscos sintonizadores, amplificadores y accesorios DUAL.
- Televisores: SONY.
- Planos sonoros: ACUSTEC.
- Máquinas de tejer: CORONA, KNITTAX, TURMIX y HELVETIA.
- Máquinas de escribir portátiles y de escritorio, manuales y eléctricas: FACIT.

y Duplicadoras a alcohol: FACIT

- Máquinas de calcular manuales, eléctricas y electrónicas: FACIT.
- Máquinas de sumar manuales y eléctricas: FACIT.
- Máquinas de calcular electrónicas: ROCKWELL.
- Máquinas fotocopiadoras: NASHUA.
- Amplificadores, sintonizadores, tocadiscos, combinados y bocinas: RADSON.
- Columnas de sonido y equipos inalámbricos de traducción y de difusión: EDCOR.
- Balanzas de Mostrador "FILIZOLA" y de Plataforma "FAIRBANKS".
- Bicicletas para niños y adultos.
- Bicicletas estacionarias para ejercicios.

Reciba regalos HANSA

1.- Bandejas de acero inoxidable Ref: 764, 304, 309 y 012
Fuentes de acero inoxidable Ref: 013 y 01.
2.- Estufas eléctricas a cuarzo AXEL.
3.- Calculadoras electrónicas de bolsillo ROCKWELL 14-RD, 44-RD, 24-MS-II
4.- Vajilla tipo bavaria N° 14/35, 21/15, 21/19, 21/24 y 23/23
5.- Radio SONY de bolsillo.
6.- Linternas SIGMA N° 4601, 4621, 4631, 4632, 4633 y 4634.
7- Estuches NIVEA-ATRIX 8 x 4

piense en el 27 de mayo piense en HANSA

Oferta limitada

Consulte detalles

HANSA Ltda.

La firma boliviana de su confianza con 70 años al servicio del país

DEPARTAMENTO MERCADERIAS TEL. 50878 Yanacocha esq. Mercado

Sucursales: COCHABAMBA-ORURO-POTOSI-SANTA CRUZ-SUCRE-CAMIRI-TARIJA-ATOCHA-TUPIZA-VILLAZON-TRINI

Gerente de COMIBOL:

# "Bolivia reclama justicia en mercado mundial de minerales"

Al recibir la visita del presi-ente del Consejo Internacional el Estaño, Peter Lai y el Gerente del Buffer Stock, P.A. Conning, el Gral. Carlos Alcoreza, Gerente de COMI-BOL, manifestó que Bolivia reclama justicia en el mercado mundial de minerales, es-pecialmente para el estaño.

El informe de COMIBOL indica además que, en la oportunidad, se intercambiaron opiniones sobre las cotizaciones internacionales del estaño y so-bre sus perspectivas en la próxima primera revisión semestral de la escala del CIE.

La Corporación Minera pro-duce algo más de las dos ter-ceras partes del estaño que exporta el país.

El Presidente del C.I.E., Peter Lai, y el Gerente del Fondo de Estabilización del organismo que agrupa a pro-ductores y consumidores de esa materia prima no renovable, P.A. Konning, comenzaron hoy su visita a minas y algunos centros relacionados con la explotación estañífera del país.

Lai, de nacionalidad malasia, dentro de su visita de buena voluntad a Bolivia, acudió ayer en la tarde al Palacio de Gobierno, donde el Presidente Banzer le concedió una audiencia. Antes conversó en la mañana con el Ministro de Minería y Metalurgia y con el Ministro de Coordinación y Planeamiento y horas después con autoridades de la Cor-poración Minera de Bolivia.

Los dirigentes del CIE via-jarán hoy a Hs. 7, a la ciudad de Oruro, para pasar luego a Mina Estaísa, propiedad de una empresa minera mediana. Mañana irán a Catavi y el jue-ves visitarán la Fundición de Estaño de Vinto y el Instituto de Investigaciones Minero-Metalúrgicas. Lai y Konning estarán acompañados del Director Nacional de Minería y Subsecretario a.i. de Minería, Ing. Guillermo Murguía.

**MENTE ABIERTA PARA CONOCER**

El Presidente del Consejo Internacional del Estaño y el Gerente del Buffer Stock con-versaron con el Ministro de Minería y Metalurgia, Gral. Alfonso Villalpando, aproxima-damente una hora. Después de la charla, Peter Lai respondió brevemente, en inglés, algunas preguntas de los periodistas y dijo que uno al país con la mente abierta para ver directa-tamente lo que es la industria minera en Bolivia. Refirió que su visita es de buena voluntad y fundamentó su interés en conocer los sistemas y situación de la explotación de estaño boli-viano, en que nuestro país es el segundo productor de esa ma-teria prima en el mundo. El primer lugar lo ocupa su país, Malasia.

**HAY PROBLEMAS PERO NO CRISIS**

En respuesta a otra consulta, el ejecutivo del CIE di-jo que en ese organismo existen problemas pero no crisis. Poco después de su arribo al Aeropuerto Internacional de El Alto, el domingo, había declara-do que las relaciones entre consumidores y productores, a nivel del Consejo, "son in-mejorables" y que ello permite pensar con optimismo en los resultados y vigencia del Quinto Convenio Internacional del Estaño.

Lai se excusó de prolongar su conversación con periodistas y arguyó que a esa hora las once, tenía previsto visitar al Ministro de Coordinación y Planeamiento, donde efec-tivamente acudió.

## Inscripciones para cursos en "Fe y Alegría"

El Centro de Estudios ónicos acelerados Loretto de e y Alegría", según in-mación de su Dirección cional, ha abierto las in-pciones para las es-lidades de:

Técnicas modernas de cina, que comprende dac-grafía, redacción comercial, cial y administrativa, ex-sión y lenguaje, contabilidad ica, técnicas de archivo y rden y relaciones humanas.

demás, cursos completos re peluquería, belleza y metología, cocina nacional e nacional, repostería y tillaje, corte y confección dos a mano y máquina y sanas y coreoplastía.

las plazas son limitadas y informaciones deberán ser enidas en el Colegio Loretto.

## Gobierno de España donará equipo a telecomunicaciones

El gobierno de España donará hoy en la mañana un equipo de telefonía al Instituto Nacional de Telecomunicaciones (INSTEL), durante un acto que se realizará en Alto Achachicala en homena-je al "Día Mundial de las Telecomunicaciones".

El director del INSTEL, Ing. Emilio Kellenberger, inauguraría el programa blando las banderas nacional y de la UIT (Unión Internacional de Telecomunicaciones). Luego, el Ing. Ulderico Posada, director del Proyecto de Telecomunica-ciones, rendirá homenaje al Día Mundial de las Telecomunica-ciones.

Después de un paseo por los laboratorios, talleres y demás instalaciones del INSTEL, el Embajador de España, José Luis Maestro de León, hará entrega del equipo de telefonía concedido por su gobierno.

## Fue entregado ayer anteproyecto de construcción de Av. Periférica

La firma consultora ITALCONSULT, en sociedad con las empresas "Prudencio Claros y CONAL", entregó ayer a la Alcaldía el anteproyecto de construcción de la avenida Peri-férica, que circundará la ciudad y servirá para habilitar nuevas vías de descongestionamiento en varias zonas de La Paz.

El Alcalde interino, Mario Bedoya, expresó su satisfacción por el estudio entregado y dijo que significa un gran aporte para la ciudad, porque abarcó todos los aspectos urbanos.

El estudio, de acuerdo a contrato suscrito el 16 de Julio del año pasado demandó seis meses de trabajo y abarca aspectos de urbanismo, viali-dad, tráfico, hidrología y geo-tecnia y problemas económicos.

La entrega la hizo el gerente de ITALCONSULT Mateo Gimagua, y la explicación a cargo de Carlos Prudencio. La explicación complementaria hicieron el Lic. Fernando Barthelemi y el Ing. Roberto Tórres.

El plazo de entrega del estudio fenció el pasado domingo y la Alcaldía en los 30 días siguientes elaborará el diseño final para la ejecución del proyecto.

El estudio tuvo un costo de 3.166.000.- dólares cubierto con un financiamiento procedente de un crédito italiano de 1.962.000 dólares y un aporte de fondos propios municipales de 640.000.- dólares.

Esa avenida constituirá una moderna red vial urbana, cuyos fines son lograr el des-congestionamiento del tránsito y la unión de los barrios resi-denciales con las zonas fabriles. El proyecto es factible y abarcará una extensión de más de 73 kilómetros, a un costo de ejecución estimado en 100.000.000.- dólares. Los tra-bajos de construcción durarán de dos a tres años, dependiendo fundamentalmente del finan-ciamiento que por gestiones realizadas, puede calificarse de asegurado.

## Estaño se cotizó ayer en $US.4,47

Al comenzar la semana de actividades en el Mercado Internacional de Metales de Londres, el estaño se cotizó ayer en cuatro dólares y cuarenti-siete centavos la libra fina; tres centavos menos que su precio del viernes. La cotización promedio de la anterior semana fue de cuatro dólares y cuarentiséis centavos.

El wolfram mantiene su co-tización de ciento setentiséis dólares por unidad métrica fina.

**COTIZACIONES**

Las cotizaciones transmitidas ayer desde la capital inglesa y obtenidas en la Corporación Minera de Bolivia son:

Estaño, (US. 4,47 la libra fina.
Plomo, $US. 0,30 la libra fina.
Zinc, $US. 0,36 y 0,27 la libra fina.
Cobre, $US. 0,64 la libra fina.
Bismuto (productores) $US. 7,50 la libra fina.
Bismuto (otras transacciones), $US. 4,50 a 4,80 la libra fina.
Cadmio, $US. 2,48 la libra fina.
Plata, $US. 4,76 la onza troy.
Wolfram, $US. 177 la unidad métrica fina.
Antimonio, $US. 25,50 la unidad métrica fina.
Oro, $US. 147,50 la onza troy.

## Hoy se conocerá informe sobre gestiones financieras en París

El Ministro de Planeamiento y Coordinación hará co-nocer hoy a la prensa el informe oficial sobre las gestiones financieras cumplidas por una misión boliviana en la Reunión del Grupo Consultivo del Banco Mundial, realizada en París.

En la oficina de Relaciones Públicas de ese Ministerio se informó que hoy, a las 12:30 horas, su titular ofrecerá una conferencia de prensa para hacer conocer en detalle los resultados.

Funcionarios gubernamentales que integraron la de-legación boliviana anticiparon anteriormente que se habían "obtenido resultados satisfactorios y halagüeños".

Se recordará que el Banco Mundial auspició la reunión del Grupo Consultivo para que Bolivia presente alrededor de 100 proyectos de desarrollo.

Los proyectos demandan una inversión superior a los 3.000 millones de dólares.

Al respecto, se informó que son varios los gobiernos y entidades de financiamiento externo que han mostrado interés en participar en la ejecución de muchos de los proyectos de desarrollo.

Se sabe que Bolivia planteó la necesidad de que las in-versiones a efectuarse "sean directas", de modo que los recursos financieros externos, sean preferiblemente con-vertidos por ese país para incrementar considerablemen-te la deuda externa del país.

# Yugoslavia dará cooperación técnico- financiera a Bolivia

El Gobierno de Yugoslavia dará a Bolivia cooperación técnica y financiera, según acuerdos logrados en ese país con el Ministro de Planeamiento y Coordinación.

Los acuerdos a que arri-baron autoridades del Gobierno yugoslavo y el Ministro de Planeamiento constituyen la base para un Convenio sobre Cooperación Técnica y Económica entre Bolivia y esa nación, informaron autoridades nacionales.

Según las informaciones, Bolivia se habría mostrado interesada en contar con el apoyo tecnológico yugoslavo en la instalación de complejos industriales y agro-industriales integrados.

La cooperación de ese país también se ampliará hacia la programación y puesta en marcha de programas de riego, que incluyen la mecanización de los sistemas de cultivo.

De acuerdo a las in-formaciones suministradas a PRESENCIA otro de los campos en que Yugoslavia cooperará a Bolivia es el re-ferente a la dirección y ad-ministración de las empresas públicas.

**PLANIFICACION**

La delegación boliviana solicitó cooperación en aplicación de sistemas planeamiento yugoslavo y, en este campo, es probable que una segunda misión boliviana visite ese país con el propósito de estudiar en detalle las técnicas de planificación.

En resumen, en esas es-pecialidades Yugoslavia prestará cooperación a Bolivia, cuyo convenio incluye el propósito de incrementar el intercambio comercial entre ambos países.

# Firmas interesadas en ensamblar vehículos reiniciarán diálogo

La Comisión de Negociación de la Indus-tria Automotriz ha informado ayer que en julio reiniciará conversaciones con em-presas interesadas en establecer en Bolivia plantas de ensamblaje de vehículos.

Voceros de la comisión agregaron que las firmas interesadas podrán entregar ofertas complementarias para proceder a su evaluación hasta el 20 de junio, mientras prosigue la labor de establecer las bases y condiciones para la contratación e im-plementación de la industria terminal de vehículos y las de autopartes.

De acuerdo a esos informes, el programa nacional contempla dos fases: la primera con tres etapas, en un período de cinco años, corresponde al ensamblaje de camiones para el mercado nacional, exclusivamente "a partir de conjuntos semidesarmados o completamente desarmados, con una cre-ciente incorporación de componentes de fácil producción que existen en Bolivia".

En forma casi simultánea se estudiará el diseño final de las plantas de terminal de camiones y automóviles, de maquinado y ensamblaje de motores y de cajas de ve-locidad, de fundición, forja y tratamientos térmicos; se construirán las obras civiles e instalarán las industrias de autopartes importantes.

Según el criterio de la comisión, con esa experiencia, en una industria naciente, el país estará en condiciones de ingresar a la segunda fase del programa en el marco del Grupo Andino, a partir de 1982 exportando vehículos, que para su comercialización estarán integrados por las principales partes del tren motriz en Bolivia.

De acuerdo al informe, concurrieron seis empresas internacionales, cuyos proyectos fueron evaluados por una comisión interins-titucional. El informe sobre 100 puntos ba-sados en un modelo matemático, que re-presentó las óptimas aspiraciones de Bolivia en el campo automotriz, concedió un porcen-taje a los estudios evaluados.

Dicho informe -dijo la comisión- fue aprobado como instrumento básico con cuyo resultado se comenzaron las reuniones de negociación en febrero. A las mismas con-currieron las firmas: Mercedez Benz, Fiat, General Motors, Ford, Chrysler y Toyota, que ratificaron su interés de participar en la ejecución de la industria.

Subsecretario de Vivienda:

# Proyecto de viviendas baratas se dará comienzo en septiembre

El proyecto de vivienda, denominado "Lotes y Ser-vicios", para gente de escasos recursos, ha sido materializado y hasta septiembre se le dará forma para su ejecución, según informó el Subsecretario de Vivienda del Ministerio de Urbanismo, Arq. Hugo Inchausti Zambrana, en su primera declaración después de haber sido posesionado ayer. Junto con la nueva autoridad, que desempeñaba la Dirección General de Vivienda de ese Ministerio, fueron posesionados varios otros técnicos y fun-cionarios, promovidos desde otros cargos.

El proyecto "Lotes y Ser-vicios" prevé la construcción de diez mil casas baratas en todo el país, con un precio calculado de 2.000 dólares cada una y paga-dero a largos plazos. El proyecto fue concebido por la Dirección General de Vivienda, a fin de fa-vorecer a gente de escasos recursos sin posibilidades ac-tuales de adquirir viviendas.

Señaló que el Plan Quin-quenal fija metas definidas en el campo de la vivienda, pero que el Censo de Población y Vivienda, una vez tabulados sus resultados, dará las pautas necesarias para encarar el dé-ficit habitacional, en forma racional. Respecto a los altos costos, señaló que Bolivia to-davía es un país importador de materiales de construcción, cuyos altos precios inciden de manera directa en los elevados costos de construcción.

Sin embargo, dijo que ya hay algunos materiales que se producen en el país, como cemento y azulejos de buena calidad, y que el propósito del Ministerio de Urbanismo y Vivienda es que todos, o la mayor parte, de los materiales se construyan en el país. La explosión en el campo de la construcción constituye un parámetro de las seguridades que hay en el país para las in-versiones. Dijo que ello facili-tará aquel propósito, creando fuentes de trabajo y pro-duciendo materiales de c trucción que, indudableme abaratarán los costos.

Juntamente con Subsecretario de Vivienda, reemplaza en esas funcione Ing. Raúl Espinoza, fue posesionados: Dr. Raz Maldonado como As General; Arq. César Zuma Director de Arquitectura; José Gómez, Director de nología; Ing. Napoleón C Director de Ingeniería Urb Arq. Ramón Asero, Direct Promoción Comunal; Arq. Hurtado de Mendoza, Dir de Desarrollo Urbano; Dir Nacional de Catastro, C Saucedo, y como Jefe d Asesoría Legal, Dr. W Unidades en Villa Dolores; trabajadores de Milluni, Alto; para empleados pú en El Alto; para el sind Barros, en Cochabamba; pa Comité de Vivienda Petr en Cochabamba, Santa Sucre y Tarija, y un con habitacional y oficinas pe Mutual de Ahorro y Prés "El Progreso", de Oruro.

# Hay 35.000 Ton. de trigo en puertos del Pacífico

En los puertos de Arica y Antofagasta existen más de 35 mil toneladas de trigo con destino a Bolivia, según se in-formó ayer en la Administración Autónoma de Almacenes Aduaneros.

Para movilizar ese volumen de carga y estudiar otros pro-blemas derivados de su transporte, viajó en días pasa-dos a Chile una misión oficial, en la que están representados miembros de AADAA.

Esa delegación visitará los puertos de Arica y Antofagasta para ver la infraestructura portuaria para la carga boli-viana y solicitar a las autori-dades chilenas la manera de solucionar muchas de las di-ficiencias que ofrecen esos puertos a Bolivia.

Se ha informado que muchos productos que nuestro país importa, especialmente trigo, están expuestos al aire li-bre con el riesgo de ser con-taminadas e inutilizadas.

En la misión que viajó a Chile también se encuentran delegados de la Empresa Nacional de Ferrocarriles, quienes deberán considerar con sus similares chilenos la capaci-dad de carga de los trenes de ese país.

National
ARTEFACTOS PARA EL HOGAR DE FAMA MUNDIAL

## FALLECIMIENTOS

En la paz del Señor ha dejado de existir la que en vid fue abnegada madre y hermana, señora

**Dña: BLANCA MEDINA VALDEZ**

**( Q. E. P. D. )**

R.Amado Alarcón M., Raúl E.Alarcón M.(ausente) - Dora L. de Echeverría, hijos; Luz Medina V., her mana; Dolores M. de Alarcón, Eliana de Alarcó (ausentes), Héctor Echeverría, hijos políticos; Ernes tina vda. de Medina (ausente), Avis vda. de Medina Rosa vda. de Medina y César Maricxa; hermanos políticos; primos, sobrinos, nietos y demás familiares invitan a sus amistades y en forma especial a Te léfonos Automáticos, jubilados Caja Ferroviaria, a la misa de cuerpo presente a Hrs. 15.00 y a la traslación de sus restos mortales al Cementerio General, a Hrs 16.00 el día de hoy martes 17 del presente.

El sepelio partirá de Av. Las Américas No. 708 (Villa Fátima, frente Fábrica de Fósforos).

El duelo se recibe por tarjeta.

En la paz del Señor y confortado con los auxilios de la Santa Religión Católica ha dejado de existir el que e vida fue abnegado esposo y ejemplar padre.

**Don FLAVIO JAUREGUI VISCARRA**

Benemérito de la Patria

**( Q. E. P. D. )**

Lily Málaga v. de Jáuregui, esposa; Stella Mari Jáuregui Málaga, hija; el hermano, hermanos p líticos, primos, sobrinos y demás familia participan sus parientes y amigos su sensible fallecimiento, ruegan asistir a su sepelio hoy martes 17 del presente horas 15.00. El cortejo fúnebre partirá de la cal Canónigo Ayllón Nº 516.

Favor que comprometerá la eterna gratitud de l familia doliente.

La Paz, mayo de 1977

# Fue analizado el actual nivel de la tecnología agropecuaria

l actual nivel en que se en-ntra la tecnología pecuaria fue analizado en pasados, en un taller de aciación para in-igadores y extensionistas izado en la ciudad de Cocha-ba, según se informó.

taller estuvo organizado el Instituto Boliviano de nología Agropecuaria BA) y en él se analizaron bién aspectos relacionados el trabajo que debe cumplir personal en el campo.

curso permitió, según se rmó, analizar en su con-o, la filosofía y objetivos del A y las funciones de la in-stigación y la extensión en el arrollo rural de carácter onal.

os participantes revisaron y alizaron, por otra parte, las as del conocimiento cien-co importantes para el arrollo agrícola, prin-lmente en sus dimensiones urales, económicas y ales.

Se abordó también aspectos relativos al tratamiento del proceso de desarrollo, or-ganización campesina, varia-bles socio-culturales, conceptos sobre planificación y ad-ministración rural, preparación de proyectos, evaluación de programas, comunicación y dinámica de grupos, me-todología de la investigación y otros.

## n Santa Cruz

Niñito MIGUEL ANGEL ARES PAZ, el día de hoy ple su cuarto aniversario, este motivo sus padres cerán una salteñada a sus ueñas relaciones sociales.

A ELLA LA MIRAN PORQUE... NO ES GORDA... ES LINDA

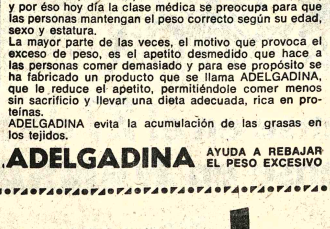

A EL LO ADMIRAN PORQUE... NO ES GORDO... ES VARONIL

NO SEA GORDA, DISFRUTE DE SALUD, SEA ATRACTIVA, REBAJE DE PESO.

Se ha comprobado que detrás del exceso de peso, pueden haber enfermedades tan malas como la arte-rioesclerosis, diabetes, enfermedades del corazón, etc., y por ése hoy día la clase médica se preocupa para que las personas mantengan el peso correcto según su edad, sexo y estatura.

La mayor parte de las veces, el motivo que provoca el exceso de peso, es el apetito desmedido que hace a las personas comer demasiado y para ese propósito se ha fabricado un producto que se llama ADELGADINA, que le reduce el apetito, permitiéndole comer menos sin sacrificio y llevar una dieta adecuada, rica en pro-teínas.

ADELGADINA evita la acumulación de las grasas en los tejidos.

ADELGADINA AYUDA A REBAJAR EL PESO EXCESIVO

Mayo 9 de 1977

Señor Ministro de
HIGIENE Y SALUBRIDAD
LA PAZ

De mi consideración:

Con el mayor respeto me dirijo a Ud. para informarle que en la ciudad de Cochabamba se ha efectuado un equipo, un trabajo de importancia en el LABORATORIO "COSMOS", constituido por el Profesor Harald Shoengut, la doctora Beatriz Villazón y el estudiante de Medicina Mateo Andrade Vargas, habiéndose en dicho trabajo DEMOSTRADO LA ACCION DESTRUCTORA DE MI PREPARADO "REGENERATOR" EN EL CULTIVO DE TRIPANOSOMA CRUZI, como se puede observar en las adjuntas FOTOCOPIAS. Caso de duda se invita a comprobar este resultado tanto a los profesionales nacionales como ex-tranjeros que tengan interés en este trabajo.

Comprenderá Sr. Ministro que el resultado obtenido demuestra cientificamente LA ACCION CURATIVA DEL MAL DE CHAGAS CON MI PREPARADO REGENERATOR, faciendo con SANGRE DE DRAGO, sustancia conocida en la FARMACOPEA ANTIGUA, con propiedades limitadas, como ASTRINGENTE y HEMOSTATICO, acompaño FOTO-COPIA pero gracias a mis 34 años de ex-perimentación he descubierto SUS NUEVAS PROPIEDADES TERAPEUTICAS EN EL CANCER, AFECCIONES REUMATICAS, MAL DE CHAGAS y en OTRAS MAS. Por lo tanto no requiere ningún estudio fármaco-dinámico, ni determinación de su composición como se ha pretendido y se pretende, obstruyendo con esta actitud que "REGENERATOR" se divulgue cuanto antes para beneficio de los enfermos, lo cual significa un atentado de lesa civilización, que es preciso cortar a brevedad, Además "REGENERATOR" para su elaboración no requiere la-boratorios, ni fábricas, dado que es UNA PREPARACION MAGISTRAL no precisa tales implementos.

El equipo de laboratorio mencionado, cuyo trabajo tiene UN ALTO VALOR PORQUE HA CONFIRMADO QUE MI TERAPIA TIENE ACCION CURATIVA EN EL MAL DE CHAGAS, hecho de suma importancia QUE DEBE VALORAR SU AUTORIDAD. Acompaño COPIAS DE MI TRABAJO EN ESPAÑOL Y EN IN-GLES y de ALGUNOS CASOS TRATADOS QUE DIFICILMENTE HAN PODIDO SER CONTROLADOS EN CLINICA INCIDENTE Y EN LABORATORIO. No se ha podido obtener más casos por falta de colaboración tanto de autoridades como también de los enfermos.

Señor Ministro EL APORTE DE MAGNITUD Y VALIOSISIMO EN EL TRATAMIENTO DEL MAL DE CHAGAS que pongo en su conocimiento, juzgo debe ser motivo para incentivar esta clase de trabajo en el país, especialmente en el equipo de trabajo mencionado.

Mi terapia no solamente ha de beneficiar a los enfermos de país sino también al de otros países donde el MAL DE CHAGAS causa muchas víctimas. Dada este aporte científico sea valorado en toda su magnitud para que DESPIERTE UNA VERDADERA SENSIBILIDAD HUMANITARIA Y PATRIOTICA Y SE AU-TORICE DE INMEDIATO LA PATENTIZACION DE MIS PREPARADOS RE-GENERATOR SIN INTERMEDIARIOS, QUE SON LOS QUE OBSTRUYEN MI LABOR, como solicité al EXCELENTISIMO SEÑOR PRESIDENTE DE LA REPUBLICA GENERAL DON HUGO BANZER SUAREZ, quien ha ordenado en fecha 8 de Febrero se atienda mi solicitud en su Ministerio.

Finalmente encarezco muy respetuosamente hacerme conocer a brevedad su resolución, para en caso de negativa recurrir a otros países, que no dudo ha de tener inmediata acogida dada LA MAGNITUD DE MI TERAPIA.

En espera de su pronta respuesta me suscribo de Ud. atentamente.

Fdo. CARRASCO

¡como siempre!
HANSA se identifica con el día de la madre
VISITENOS... Y MAMA NO NECESITARA MADRUGA

Rockwe
La calculadora electrónica para gente activa.....

Con su modelo especial para mamá

HERMOSOS OBSEQUIOS DE ACUERDO AL MONTO DE SU COMPRA
* (CARTERA DE CUERO LEGITIMO)

Piense en el 27 de mayo
Piense en HANSA
Oferta limitada — Consulte detalles

HANSA Ltda.
La firma boliviana de su confianza con 70 años al servicio del país
DEPARTAMENTO MERCADERIAS TEL. 50878 Yanacocha esq. Mercado
Sucursales: COCHABAMBA-ORURO-POTOSI-SANTA CRUZ-SUCRE-CAMIRI-TARIJA-ATOCHA-TUPIZA-VILLAZON-TRI

EXHIBE Y VENDE SUS NUEVAS CREACIONES

Lozabol
* VAJILLAS * LAMPARAS * Y ARTICULOS ARTISTICOS
LOCAL "CASA ARGENTINA" Av. 6 de Agosto Nº. 2535 De Hrs. 10 a 20 HORARIO CONTINUO

# La zafra azucarera no comenzó por falta de acuerdo con cañeros

La zafra azucarera no comenzó en ninguno de los ingenios azucareros como consecuencia de que no se llegó a un acuerdo con los productores de la caña de azúcar que, desde hacen tres semanas están en negociaciones con las autoridades y los industriales.

En medios oficiales se desmintió que hubiera sido iniciada la zafra en Bermejo y que se mantiene expectativa en relación a los acuerdos que podrían alcanzar autoridades gubernamentales con productores de caña para fijar el precio de esta materia prima.

Como se sabe, los agricultores cañeros habían establecido el día de ayer como fecha tentativa para dar comienzo a la zafra y a la molienda en todos los ingenios azucareros de Santa Cruz y Bermejo, siempre y cuando se hubiera logrado un acuerdo para el precio de la caña.

Las negociaciones a este respecto se vieron estancadas en vista de que los representantes del gobierno y de los productores de caña no pudieron ponerse de acuerdo sobre el precio.

La primera de las negociaciones se efectuó en La Paz. Las otras fueron en Santa Cruz. Los agricultores cañeros insisten en que se les reconozca una nivelación de precio hasta la suma de 285 pesos por tonelada, ya que, de lo contrario, no estarían en condiciones de proveer caña porque resultarían con pérdidas considerables.

El gobierno, por su parte, afirma que no está en posibilidad de conceder más de 249,95 pesos por tonelada de caña, en razón de que los bajos precios del azúcar en los mercados internacionales no lo permiten y el Estado tendría que absorber considerables pérdidas ya que tendría que subvencionar los costos mayores.

La situación se ha mantenido inalterable durante los últimos días. Al parecer, las negociaciones han continuado sin interrupción pero sin resultados.

A medida que han transcurrido los días, las expectativas han sido mayores, debido a que se trata de un rubro económico de mucha significación para el país.

La importancia del caso se manifiesta mucho más en la consideración de cifras de producción y en las de capacidad de mano de obra que demanda, directa e indirectamente, la actividad agroindustrial del azúcar.

## Seis muertos a consecuencia de accidentes de tránsito

El Servicio de Radiopatrullas dio cuenta del fallecimiento de seis personas como consecuencia de accidentes de tránsito, que se produjeron durante el último fin de semana.

El taxista Jorge Sevillano Fuentes, natural de Oruro, falleció cuando su vehículo chocó en la Av. Hernando Siles, a la altura del Puente Holguín, con automóvil particular marca B.M.V., placa 3-20745 conducido por Carlos Meyer Ayala.

Sevillano, conductor del taxi T 367, falleció en el Hospital del Tórax, donde se le prestaba la atención de urgencia; tenía 43 años de edad.

### MUERTE Y FUGA

En la carretera La Paz-Oruro, en la zona "Achica Arriba", el menor Edwin Rodríguez, de tres años de edad, resultó muerto al sufrir el atropello de un vehículo no identificado, cuyo autor se dio a la fuga.

En la Av. Roma, la vagoneta conducida por Luis Octavio Urioste Blanco accidentó a Juan Carlos Aponte, de 23 años. El herido fue internado en la Clínica Americana.

En la localidad de Atahuallani, el camión conducido por Julio Vargas Quispe provocó la muerte de Dora Quisbert de Chávez y de dos menores no identificados. El conductor se encuentra internado en el Hospital de Clínicas con custodia policial.

La menor de tres meses, María Elena Aruquipa, falleció dentro de un micro, cuando este vehículo chocó contra un ihmeible de la Ceja de El Alto. El micro era conducido por Inocencio Apaza Flores, quien se hallaba en estado de ebriedad.

En la carretera La Paz-Tambillo, el camión conducido por Pablo Condori Alvarez accidentó a Carmelo Chura Suxo, de 51 años de edad.

En la calle 17 de la zona de Bella Vista, el camión conducido por Roberto Mamani Fernández se volcó. El chofer resultó herido, se hallaba en estado de ebriedad.

Por fallas mecánicas, el colectivo conducido por Félix Mendizábal Córdova, en la Plaza Tomás Catari se estrelló contra un inmueble de propiedad de Isabel Vargas Mancilla. Otro conductor ebrio, del taxi placa T-2827, sin autorización ni brevet, chocó contra un poste eléctrico ubicado en la Plaza Vicenta Eguino.

## Asesinado sereno de la "Oriental"

El sereno de la planta de la fábrica de bebidas gaseosas "Oriental", Valentín Quispe Quispe, fue asesinado por un desconocido que además sustrajo de la caja de la empresa la suma de doce mil pesos bolivianos.

El hecho se produjo en la madrugada del domingo y el mismo sólo fue advertido ayer cuando los obreros de la fábrica llegaron al trabajo y hallaron muerto al sereno, cuyo cadáver se encontraba en un corredor. Al extremo de este pasillo Valentín Quispe realizaba su servicio de vigilancia.

El Servicio de Radiopatrulla constituyó poco después en el lugar, habiendo establecido que el sereno Valentín Quispe, que había armado de un revolver, recibió un disparo sin saberse si el mismo hubiera herido al asesino. El sereno presentaba la herida cortante de 10 centímetros en la región frontal izquierda que le causó la muerte, presumiéndose que el asesino y el sereno se trabaron en lucha, de la que salió herido el sereno Valentín Quispe de 40 años de edad.

## Evaluación del proyecto minero de Apolo

Hans Joachim Nicolaus, Director de Programas para América Latina del Servicio Geológico Federal de Alemania, evaluará el grado de avance del proyecto de prospección mineralógica de Apolo (Provincia Franz Tamayo de La Paz).

El proyecto es ejecutado por el Servicio Geológico de Bolivia, con la asistencia técnica y económica del organismo de geología alemán.

De acuerdo a los datos difundidos por GEOBOL, el Dr. Nicolaus se trasladará hoy a Tuichi, zona donde trabajan brigadas de campo en lo que constituye la segunda fase del plan. La primera parte fue cumplida el año pasado, con trabajos de infraestructura y obtención de datos preliminares sobre la geología y mineralogía de la zona. Es la segunda vez que el experto alemán llega al país; estuvo por primera vez en 1972, cuando se elaboraba el anteproyecto de prospección minera de Apolo, destinado a la búsqueda de yacimientos auríferos aluvionales y de otros minerales en áreas de la provincia Franz Tamayo, en una extensión de 4.500 kilómetros cuadrados. El plan incluye "prospección geoquímica y la evaluación de los placeres auríferos del río Tuichi".

El proyecto es actualmente desarrollado en la zona por 35 personas, entre técnicos bolivianos y alemanes y personal de apoyo.

Se explicó en GEOBOL que Hans Nicolaus, de 58 años, fue uno de los fundadores del Servicio Geológico Federal de Alemania; prestó servicios en organizaciones especializadas de Grecia, Líbano y otros países.

Desde 1969 tiene a su cargo la conducción del Programa para América Latina, que comprende proyectos geológicos programados para Guatemala, El Salvador, Brasil, Argentina, Perú, Uruguay, Bolivia y otras naciones del continente.

### Ministro de Transportes

# Bolivia tiene interés en ampliar el tráfico de carga por puertos chilenos

SANTIAGO, CHILE, 16 (LATIN).- El Ministro de Transportes de BOLIVIA, Mayor Julio Trigo, declaró hoy aquí, después de visitar al Presidente Augusto Pinochet, que su país tiene interés en sacar por puertos chilenos la mayor cantidad posible de productos bolivianos.

Al hablar con los periodistas en la sede gubernativa "Diego Portales", Trigo señaló que irá al Norte de Chile con su colega Sergio Vargas para conocer sobre el terreno la situación en los puertos de Arica y Antofagasta.

"Allí conoceremos los problemas de transportes que existen entre los dos países. El deseo de BOLIVIA es incrementar el tráfico de mercaderías de origen boliviano hacia el lado chileno", señaló.

Trigo, acompañado del embajador Adalberto Violand y del Ministro de Transportes de Chile, sostuvo un cordial diálogo con Pinochet a quien hizo llegar su saludo del Presidente Hugo Banzer.

El Ministro boliviano expuso a los periodistas que se han hecho progresos en la integración física entre su país y Chile, y que ha terminado el diseño de la carrera Patacamaya a Tambo Quemado. Aclaró que sólo falta completar un tramo de aproximadamente 40 kilómetros en el lado chileno.

Añadió que, por otra parte, "está bastante bien" la vía férrea entre Antofagasta y Uyuni y que se estudia la conexión ferroviaria entre Santos (Brasil), Arica y Antofagasta.

Trigo visitó también separadamente a los integrantes de la Junta de Gobierno, generales Gustavo Leigh y César Mendoza.

La señora Nelly Laguna de Trigo, por su parte, se entrevistó con la señora Lucía Hiriart de Pinochet, a quien transmitió el saludo de la primera dama de BOLIVIA, señora Yolanda Prada de Banzer.

## Trabajadores de Teléfonos plantean aumento del 100%

Los trabajadores de base de Teléfonos Automáticos de La Paz, a través de una nota enviada al Ministro de Trabajo, solicitan que esa empresa efectúe un aumento de salarios del 100%, con carácter retroactivo al mes de marzo.

Guillermo Aramayo Martínez, Víctor González y Ramón Céspedes, Coordinadores Nacional y Departamentales respectivamente, argumentan su pedido en que "sólo la parte ejecutiva resultó beneficiada con el aumento, producto de una racionalización que se implantó a partir del mes de marzo".

Dicen que el Manual de evaluación, presentado por la Consultora "Moreno Muñoz y Cía", documento en el que se basó la "racionalización", clasifica la formación educativa desde secundaria hasta la universitaria para ocupar determinados cargos.

En su pliego de peticiones señalan que "es inconcebible que una empresa pequeña como TASA, con 350 trabajadores, tenga cuatro gerencias: General, Administrativa, Técnica y Comercial, además de una subgerencia de Operaciones".

"Se redujeron los salarios de los trabajadores y como ejemplo, basta anotar que un trabajador que ganaba un bono de 1.000 pesos, ahora sólo percibe $b. 450, con esa disminución, se infringió la Ley General del Trabajo".

"La mayoría del personal de Administración y Finanzas, fueron afectados en sus remuneraciones, o se les redujo sus emolumentos".

"Los porteros, desde la racionalización, trabajan 12 horas y no las 8 que señala la Ley General del Trabajo, sin ganar horas extras". "En algunos casos hubo aumentos que llegan al 100% y en otros ninguno, y en muy pocos se incrementó el sueldo la suma de $b. 50,-".

Citan como ejemplo el caso del Gerente General y el Coordinador Laboral; el Gerente tiene un sueldo básico de 10.000 pesos y el Coordinador 1.200; el Gerente tuvo un incremento de $b. 4.000 y el Coordinador nada.

Hacen una relación completa de los sueldos básicos que ganan los jefes de Departamento, de División, sección encargados especiales, secretarías y otras categorías. Esos sueldos fluctúan entre 5.800 y 400 pesos bolivianos. "Efectuado ese análisis, llegamos a la realidad de que la mayoría de los trabajadores no gana ni el 5% del haber básico asignado a Gerencia General".

Agregan también que "si antes existía la anarquía sindical, ahora se insinúa una dictadura patronal".

"En TASA, el trabajador que no esté de acuerdo con su situación económica, tiene las puertas abiertas y no tiene derecho a reclamar nada. Los Coordinadores no tienen ninguna autoridad, porque no se les consulta los problemas que afectan directamente a los trabajadores, como es el aumento de sueldos y salarios, llámense racionalización o reestructuración".

En otra parte de la nota dicen "que TASA actualmente está pasando por un momento de mucha solvencia económica, prueba de ello es la adquisición de tres hectáreas de terreno para la nueva sede social, situada en Rosasani, a un costo de 300.000 dólares. "El capital de la empresa fue incrementado, la sexta ampliación duplicará su capacidad de instalación; por esa razón, el standard de vida no puede sólo subir para los ejecutivos, sino para todos los trabajadores".

En el pliego de peticiones piden también que se revise la racionalización, por considerar que la comisión encargada de ponerla en práctica hizo la "repartija" de cargos. "El valor del refrigerio debe ser pagado en efectivo a todos los sectores. La empresa no podrá exonerar a ningún trabajador sin causas justificadas, ni contratar personal que no sea necesario".

## Día Mundial de las Telecomunicaciones será celebrado hoy

El Instituto Nacional de Telecomunicaciones (INSTEL) ha preparado una serie de actuaciones para conmemorar hoy el Día Mundial de las Telecomunicaciones. El programa central consigna la entrega de equipos donados por el Embajador de España en Bolivia, acto que se realizará en el laboratorio de telefonía que INSTEL tiene instalado en Alto Achachicala, a las 10 horas.

Posteriormente, se realizará un programa cívico, destacándose la presencia del Ing. Uldarico Posada Santos, quien, en calidad de Director del Proyecto, se referirá al tema "El Día Mundial de las Telecomunicaciones". En el mismo acto se procederá a la posesión del directorio del Centro de Estudiantes de INSTEL a cargo del Jefe de Estudios, Cnl. Hugo Antezana.

## Comenzó Seminario de control de obras

Con la asistencia del Ministro de Urbanismo y Vivienda y del Alcalde interino de la ciudad, Contraalmirante Santiago Maese Roca y Mario Bedoya Ballivián, respectivamente ayer fue inaugurado el Primer Seminario de Fiscalización, supervisión y control de Obras, encaminado a lograr nuevas experiencias para un mejor ordenamiento en las empresas constructoras y mayor eficiencia en sus trabajos.

El Seminario está auspiciado por el Ministerio de Urbanismo y Vivienda a través de su Dirección de Tecnología de la Construcción, la Municipalidad de La Paz y la Cámara Boliviana de la Construcción. Luego de las palabras de inauguración pronunciadas por el Ministro y el Alcalde, el Director de Tecnología de la Construcción Ing. José Gómez, explicó los alcances del Seminario y lo que se esperaba de él.

Intervendrán como miembros del plantel docente, los ingenieros Carlos Morales, Gerente de la Empresa Bartos, Roberto Torrez, Director Municipal de Supervisión y Coordinación; Edgar Gutiérrez, Gerente de la Empresa ICA; Hernán López Gerente de la Empresa López; José Gómez, Director de Tecnología de la Construcción, y técnicos del Ministerio de Urbanismo y de la Municipalidad.

El primer tema tratado, a partir de las 14 horas, fue "aspectos generales en una obra", que abarca los subtemas estudios previos necesarios, obras de habilitación, organización y programación de la obra; disponibilidad de materiales, máquinas y equipo y de la mano de obra, estado financiero.

El Seminario, el primero en su clase, se desarrollará hasta el viernes próximo. Los temas principales serán fiscalización, supervisión y control, costos de construcción de obras y normalización.

## Alcaldía paceña ni incrementó ni creó nuevos impuestos

La Alcaldía de La Paz ni incrementó ni creó nuevos impuestos municipales, afirmó ayer el Oficial Mayor Administrativo, Lic. Fernando Barthelemy, al referirse a una publicación de prensa aparecida el pasado sábado.

Dijo que los que se hallan en vigencia fueron establecidos por Ordenanza Municipal, sancionado por el Congreso Nacional el año 1969 y ratificados por Decreto Supremo de 1974.

La única innovación se produjo con la transferencia de impuestos de parte del Tesoro Nacional al régimen municipal que, como todo tributo que cobra el municipio, tiene el recargo universitario del 20%, cuya cobranza está encomendada a la Alcaldía, en carácter de agente de retención, dijo Barthelemy.

La Ordenanza de Patentes e Impuestos Municipales de la presente gestión dijo se encuentra en proceso de aprobación ante el Gobierno central.

## Guía de turismo fue herido por policía peruano en Puno

El guía de turismo Oscar del Río resultó herido de bala en la cabeza como consecuencia de la agresión de que fue objeto la semana pasada, en Puno, por parte de un miembro de la policía peruana.

Oscar del Río fue dede La Paz a Puno conduciendo a un grupo de turistas de Crillón Tours, de conformidad a acuerdos boliviano-peruanos sobre este tipo de actividades.

La noche del miércoles de la semana fenecida, del Río y otros guías bolivianos fueron a un club de Puno para celebrar el cumpleaños de uno de ellos. La reunión de camaradería no se prolongó por más de dos horas y media. Aproximadamente, a las 23.30, se retiraron del local y se produjo la agresión.

Oscar del Río Y Alfredo Calvimontes fueron seguidos en la oscuridad de la noche por el policía agresor, quien les conminó a detenerse y los obligó a acompañarlo a otra dirección, alegando que no habían concelado su consumo en el referido local.

El policía, vestido de uniforme, alegó también que los guías no habían obedecido a sus órdenes de alto y extrajo u volver calibre 22 reglamentario en su oficio el que propinó repetidos golpes a sus víctimas, y disparó sobre Río.

Un Capitán del PIP presentó al Hospital Gener Puno para pedir excusas Río. Le explicó que su agr había estado en completo es de verdad, que tenía dos tecedentes de similar agres que sería sancionado.

El Cónsul boliviano en P José Guzmán, explicó que estaba solucionado y que contaba con las garan suficientes.

Del Río y Calvimontes jeron que esto no es sufici para que puedan cumplir co trabajo y añadieron que necesario que el gobierno, a vés de la Cancillería, h efectivas garantías.

## Diferida reunión de los ministros de Educación

Fue diferido el encuentro los Ministros de Educació Argentina y Bolivia, que d realizarse el jueves de semana en Tarija.

El hecho fue conocido fuentes del Ministerio Educación, donde no se pecificaron los motivos, s que el aplazamiento ha sid mútuo acuerdo entre los feridos ministros.

El encuentro fue anunc hace algún tiempo, p analizar según se informó problemas educativos en zonas fronterizas en Argentina y Bolivia.

Ese análisis permitir según las fuentes oficiales terminar formas de cooperac recíproca para fomentar educación y la cultura en dic sectores.

La Organización de Esta Americanos tiene un plan impulso y desarrollo educat cultural en las zonas fronteri de varios países sudamerica entre los que se cuen Argentina y Bolivia.

En lo que respecta a Boli este programa le resulta interesante si se toma en cue que sus sectores fronterizos cuentan con la suficie atención, no solamente en plano educativo sino en ot como la salud.


Su banco amigo
BANCO BOLIVIANO AMERICANO
AGENCIA Nº1

● UBICACION IDEAL PARA LOS AMIGOS DE LA ZONA
SAGARNAGA Nº 274
entre Murillo y Linares
NOS CARACTERIZAMOS POR LA AGILIDAD EN NUESTROS SERVICIOS
BANCO BOLIVIANO AMERICANO BOLIVIA
▪ Cuentas corrientes
▪ Caja de ahorros
▪ Préstamos
▪ Descuentos
▪ Giros
▪ Cobranzas
▪ Comercio exterior
▪ Cambios
▪ Asesoramiento para importaciones y exportaciones
▪ etc. etc.

National ARTEFACTOS PARA EL HOGAR DE FAMA MUNDIAL

Ministerio de Asuntos Campesinos y Agropecuarios
Centro de Desarrollo Forestal
Comunicado
Se comunica a los Empresarios Madereros (Aserraderos, Barracas, Mueblerías, Callaperos, Carboneros, etc.), de La Paz y Oruro, la obligación que tienen de inscribirse y/o reinscribirse en los Registros del Centro de Desarrollo Forestal, a partir de la fecha, hasta el 31 del presente mes.
Para tal objeto deberán recabar de las Oficinas de la Dirección Regional del Oeste, los formularios correspondientes.
Los infractores a esta disposición, serán sancionados de acuerdo a la Ley y su Reglamento Forestal en vigencia.
La Paz, 10 de mayo de 1977.
LA DIRECCION REGIONAL DEL OESTE

no piense en operarse
no se
no se
con HADENSA bastará
HADENSA
El antihemorroidal alemán de mayor prestigio en el mundo.
DISTRIBUIDORES PARA BOLIVIA: "FARMACA" S.A.
ADQUIERALO EN SU FARMACIA MAS CERCANA.

DACTILOGRAFIA BILINGUE E IB
CURSOS DE DOS MESES: DICTACION 100% AL TACTO - PRECISION - VELOCIDAD (en ambos idiomas)
DACTILOGRAFIA ELECTRICA - CARTAS COMERCIALES EN MATERIAL DE OFICINA - CERTIFICADOS DE EFICIENCIA
SOUTH AMERICAN SCHOOLS — ASPIAZU 581

¡como siempre!
HANSA se identifica con el día de la madre
VISITENOS... Y MAMA NO NECESITARA MADRUGAR

CALEFONES DE GRAN PRESTIGIO
Rheem
-Capa de vidrio que evita la corrosión del tanque.
-Válvula de seguridad.
-Diversidad de tamaños.
HERMOSOS OBSEQUIOS DE ACUERDO AL MONTO DE SU COMPRA
Piense en el 27 de mayo
Piense en HANSA
Oferta limitada — Consulte detalles
HANSA Ltda.
La firma boliviana de su confianza con 70 años al servicio del país
DEPARTAMENTO MERCADERIAS TEL. 50878 Yanacocha esq. Mercado
Sucursales: COCHABAMBA-ORURO-POTOSI-SANTA CRUZ-SUCRE-CAMIRI TARIJA-ATOCHA-TUPIZA-VILLAZON-TRINI

# ARTE Y CULTURA

## Recital de canto en el Goethe Institut

La contralto María Elena oux de Medeiros y la soprano faría Eugenia brindarán ma- ana un recital de Canto, compañadas al piano por la jo- en artista Rosario Sanabria.

El concierto lírico omenzará a horas 18 y 30, en el Goethe Institut, Av. 6 de Agosto Nº 2118.

El programa preparado ara esta ocasión es el iguiente: G.G. Carissimi, Partenza dalla sua donna; G.B. Pergolesi, Quis est homo de Stabat Mater"; F. Men- elssohn, How lovely are the nessengers de "St. Paul"; W.A. Mozart. La carta de "Bodas de Figaro"; C. Gluck, O del mio dolce ardor; F. Schubert, Gre- chen am Spinnrade; R. Schumann, Lied der Suleika; L. van Beethoven, Aria de Leonore de "Fidelio"; G.F. Haendel, He ras despised del "Mesias"; H. Wolf, Verbogenheit; C. Saint Saens, Mon coeur s'ouvre a ta voix de "Sansón y Dalila"; G. Bizet, Habanera de "Carmen"; J. Brahms, Die Meere, y Schönomen; F. Mendelssohn, Gruss; R. Schumann, Wenn ich in Voeglein wär; A. Letelier, Mallazgo; H. Viscarra Monje, Vicuñas; R. Soriano, Tu nombre en la distancia.

MARIA ELENA SOUX DE ME- DEIROS.- Nació en la ciudad de Potosí. Sus primeros estudios musicales los realizó en el Conservatorio Santa Cecilia de Buenos Aires, habiendo sido su maestro de estudio superior el Prof. Lalevic, quien le otorgó su título de Profesora de piano. Su primer maestro de canto fue Kurt Pahlen; posteriormente en Bolivia siguió sus estudios de canto con la Prof. Lissy de Sanden. Actualmente reside en la ciudad de Santiago de Chile donde trabaja bajo la dirección del Profesor Federico Heinlein. Sus primeras actuaciones como solista las realizó con el coro Filarmónico del Teatro Municipal de Santiago bajo la dirección de Waldo Aranguiz; en este coro actuó como guia de contraltos. Como cantante de Cámara actuó en muchos recitales, en solos, en conjuntos, dúos, cuartetos, etc.

En Santiago figuró como solista del Coro de "Mozart", del Grupo "cita Müller", "Tempo Prima", Coro Filarmónico, "Cuarteto Clara Schumann", Madrigalista de "Guido Minoletti".

Actualmente pertenece a varios coros, siendo el principal el Coro Sinfónico de la Universidad de Chile, donde canta como solista

## Recital de M. Casazola

La guitarrista Matilde Casazola se presentará mañana, a horas 18.30, en el Paraninfo de San Andrés, con un programa elaborado con sus propias composiciones, como casi siempre ha sucedido en los recitales de la joven artista boliviana.

La poetisa e intérprete nacional ha denominado a su recital "Cuento del mundo".

Auspiciada por el Departamento de Música de la División de Extensión Universitaria de San Andrés, Matilde Casazola presentará el siguiente programa:

Primera Parte.- Cuento del Mundo, aire de cueca; Lunita, bailecito, Buscando la luz, canción, De regreso, cueca, Anochecer, huayño, Descanso en el arroyo, huayño, Color moreno, aire de cueca.

Segunda parte.- Dos poemas; Distancia, canción; Los peregrinos, canción; Los acuarios, canción; Poema; La estrella, canción; Tu reino es de este mundo, canción.

Matilde Casazola es autora de dos poemarios: "Con los ojos abiertos" y "Los cuerpos".

## Cine arte UMSA

"Historias extraordinarias" de Federico Fellini será la película con la que el Cine Arte UMSA celebrará su segundo año de tarea de difusión de lo más saliente de la cinematografía mundial.

El film del realizador italiano será proyectado, como ocurre habitualmente, en la Sala del 16 de Julio, el próximo jueves 19, a horas 9.00 a.m.


## Se Compra Terreno

O casa vieja con la única ubicación en Miraflores Av. Saavedra comprendida entre la Plaza del Estadium y la Plaza San Martín (Triangular).

Ref.: Al teléfono 28669

Servicio de Agua Potable
Alcantarillado y Desagües Pluviales

"S.E.M.A.P.A."
Convocatoria Nº. 3-BID

Construcción de Obras de
Mejoramiento del Sistema de
Agua Potable de Cochabamba

Precalificación de Empresas
Constructoras

Por orden del H. Consejo de Administración de "SEMAPA", se invita a las Empresas Constructoras Nacionales o Extranjeras de países miembros del Banco Interamericano de Desarrollo B.I.D. a presentar sus antecedentes para la precalificación de las mismas con relación a la construcción de las obras de la Cordillera, de mejoramiento del Sistema de Agua Potable de Cochabamba financiado con aporte del Préstamo BID-414/SF-BO.

Los términos de referencias generales y formularios tipo para la Precalificación podrán ser retirados de las oficinas de "SEMAPA" ubicadas en Plaza Colón Nº. 5697, Acera Este, Cochabamba.

El plazo para la presentación de los antecedentes en las oficinas de "SEMAPA" vence el día 8 de junio de 1977 a horas 18:00, la apertura de dichos documentos tendrá lugar el día 10 del mismo mes a horas 10:00 a.m.

Cochabamba, Mayo de 1.977
DEPARTAMENTO DE RELACIONES PUBLICAS

EXHIBICION ABIERTA

lozabol

INVITA AL PUBLICO EN GENERAL A LA
EXHIBICION DE SUS PRODUCTOS
LINEAS COMERCIAL, DOMESTICA, ARTISTICA Y
REPOSTERIA.
LOCAL: CASA ARGENTINA
AVENIDA 6 DE AGOSTO 2535
HOY LUNES 16 DE MAYO
De Hs. 10:00 a 20:00
Horario Continuo

ASI MISMO, ANUNCIA LA CONSTRUCCION
DE SU MODERNA PLANTA PARA LA PRODUCCION DE VAJILLA, PORCELANA ELECTRICA Y
ARTEFACTOS SANITARIOS
PLANTA ACTUAL: GRAL. ACHA 4749
CASILLA 3064
TELEFONOS 26531 - 22318
PLANTA EN CONSTRUCCION: CARRETERA COCHABAMBA
VILLA TUNARI KM. 7

FINANCIAMIENTO DEL BANCO HIPOTECARIO NACIONAL CON RECURSOS DEL FONDO "REFINANCIAMIENTO INDUSTRIAL" DEL BANCO CENTRAL.

LOZABOL CONTRIBUYE AL DESARROLLO DEL PAIS

## Se Necesita Departamento o Casa

Totalmente amoblados, con teléfono, garaje, calefón. En las zonas de Sopocachi, Miraflores, Calacoto, Obrajes o La Florida.
Referencias teléfono: 23210

Consejo Nacional de
Vivienda Minera

## AVISO

A todos los adjudicatarios de la Junta de Beneficiarios "Mayorazgo" del distrito de Colquiri, que tengan recibos ó reclamos por entregas de dineros a los Ex—directivos de la Junta de Beneficiarios, se sirvan apersonarse a las oficinas del Consejo Nacional de Vivienda Minera.

La Paz, 16 de mayo de 1977

Corporación de Desarrollo de Oruro
Convocatoria a
Propuestas No. 5/77
Construcción Garajes CORDEOR

- La Corporación de Desarrollo de Oruro, convoca a firmas constructoras de 2ª y 3ª. categoría legalmente establecidas en el país, a la presentación de propuestas para la construcción de los Garajes de CORDEOR.

Los pliegos de especificaciones técnicas, legales y administrativas, pueden ser recogidos de la Secretaria General de CORDEOR, previo pago de $b. 1.000.-- a depositarse en el Banco del Estado Cta. Nº.- 497.

Las propuestas deben ser presentadas de acuerdo al D.L. Nº. 10120, incluyendo la solvencia fiscal hasta el día martes 14 de junio de 1977 a horas. 12:00 en la Stria General de CORDEOR, las que serán abiertas el mismo día a horas 15:00.

El precio oficial es de $b. 557.844.50.

CORPORACION DE
DESARROLLO DE ORURO
Casilla Nº. 1017 - Telf: 50387
Calle Potosí Nº. 1035
Oruro

Secretaría General

Oruro, mayo de 1977

Corporación de Desarrollo de Oruro
Convocatoria a Propuestas No. 4/77
Construcción Aulas
Colegio Donato Vásquez

La Corporación de Desarrollo de Oruro, convoca a firmas constructoras de 2a. y 3a. categoría legalmente establecidas en el país, a la presentación de propuestas para la construcción de cuatro aulas en el Colegio "DONATO VASQUEZ" de esta ciudad.

Los pliegos de especificaciones técnicas, legales y administrativas, pueden ser recogidos de la Secretaría General de CORDEOR, previo pago de $b. 500.-- a depositarse en el Bco. del Estado Cta. Nº. 497.

Las propuestas deben ser presentadas de acuerdo al D.L. Nº. 10120, incluyendo la solvencia fiscal, hasta el día martes 14 de junio de 1977 a Hrs. 12:00, en la Stría. General de CORDEOR, las que serán abiertas el mismo día a Hrs. 15:00.

El precio oficial es de $b. 397.569.50

CORPORACION DE
DESARROLLO ORURO
Casilla Nº. 1017 - Telfs. 50387
Calle Potosí 1035
Oruro

Secretaría General

Oruro, mayo 1977

(Sello).- Corporación de Desarrollo - Oruro-Bolivia.

EN SANTA CRUZ
Doy departamento en anticrético dos dormitorios, living, comedor, baño, cocina, lavandería y garaje. Referencias Avenida Ana Barba Nº 11.

DOY DEPARTAMENTO
En anticrético. Sopocachi tres dormitorios y dependencias. Referencias teléfonos 83120 - 42425.


## Convocatoria

La Corporación de Desarrollo de Cochabamba, invita a las Casas Comerciales establecidas en el país para la provisión de dos movilidades puestas en la ciudad de Cochabamba, con las siguientes características:

Una Vagoneta de 6 cilindros en línea
con capacidad mínima de 6 plazas.

Una Camioneta doble tracción con guinche, capacidad de 2 toneladas.

Las propuestas con todas las formalidades de ley deben ser presentadas en la Dirección Administrativa de CORDECO, Calle Jordán Nº 3881, hasta el día 27 de mayo del año en curso.

Cochabamba, 13 de mayo de 1977

## COBEE

Para mejorar el servicio que le presto, debo efectuar los siguientes CORTES DE ENERGIA:

MIERCOLES 18/5/77

Zona: SAN PEDRO de Hrs. 08.00 a 12:00 quedando sin energia las siguientes calles: ALMIRANTE GRAU desde Z. Flores hasta Gonzales, PASAJE 25 DE MAYO desde A. Grau hasta Caracoles.

Zona: CHURUBAMBA de Hrs. 08:00 a 12:00 quedando sin energia las siguientes calles: AVENIDA PANDO entre Av. Montes y Calle Chuquisaca, CALLE INCA MAYTA KAPAC; CHUQUISCA entre Av. Pando y Pasaje Unión, CALLE GOYZUETA, PASAJE INCA y PLAZA ALEXANDER.

Zona: SOPOCACHI de Hrs. 13:00 a 14:30 quedando sin energia las siguientes calles: J.P. FREYRE desde Aramayo hasta R. Mujia VINCENTY desde L. Crespo hasta Paso de los Robles. PASO DE LOS ROBLES en su totalidad. ARAMAYO desde J. Freyre hasta final.

Zona: SOPOCACHI de Hrs. 13:00 a 14:30 quedando sin energia la calle Fernando Guachalla desde Reseguian hasta K. Crespo y PASAJE GASCO desde Guachalla hasta el final.

JUEVES 19/5/77

Zona: SAN ISIDRO de Hrs. 10:00 a a 18:00 quedando sin energia toda LA ZONA DE SAN ISIDRO ALTO.

CONSTANCIO, agradece su cooperación y comprensión.

## TELEFONO

Empresa importante requiere para adquirir de inmediato una línea telefónica comercial para ser instalada en el centro. Informes teléfono 57929 de horas 8.30 a 18.00

## Homenaje al Día Mundial de las Telecomunicaciones

Al conmemorar el Día Mundial de las Telecomunicaciones es sumamente honroso para el Ministerio de Transportes, Comunicaciones y Aeronaútica Civil transmitir un cordial y emotivo saludo de homenaje a todas las instituciones nacionales que conforman el Servicio de Comunicaciones en nuestro país: La Dirección General de Telecomunicaciones, la Empresa Nacional de Telecomunicaciones, la Dirección General de Correos, el Instituto Nacional de Telecomunicaciones y el Laboratorio Boliviano de Telecomunicaciones, entidades que se hallan empeñadas en obtener el perfeccionamiento constante de las comunicaciones en sus aspectos humanos, materiales, técnicos y científicos.

Con el innegable y fundamental apoyo del Gobierno de las Fuerzas Armadas que preside el Gral. Dn. Hugo Banzer Suárez, el Servicio de Comunicaciones en nuestro país, como medio eficaz de integración está siendo mejorado y modernizado en forma constante, con los nobles objetivos de cooperar y constituir como corresponde, la estructura fundamental para obtener el desarrollo económico y social en que nos hallamos comprometidos y que va en directo beneficio de nuestro pueblo.

Este homenaje se hace extensivo a todo el personal directivo, técnico y de trabajadores y empleados que en forma infatigable y tenaz están forjando día a día el progreso de los importantes servicios de telecomunicaciones.

La Paz, Mayo 17, 1977

My. Dim. (r) Julio Trigo Ramírez
MINISTRO DE TRANSPORTES, COMUNICACIONES Y AERONAUTICA CIVIL


## IMPORTANTE ORGANISMO EN EXPANSION

## REQUIERE PERSONAL

- ARQUITECTO, con experiencia y registrado en el Colegio de Arquitectos de Bolivia. Tiempo completo.

- ECONOMISTA (AUDITOR FINANCIERO), con bastante experiencia. Tiempo completo.

-ABOGADO, dinámico, para hacerse cargo de la Asesoría Jurídica. Tiempo completo.

En todos los casos los postulantes deberán enviar su Curriculum Vitae y pretensiones de sueldo al Cajón Postal Nº . 7352 de La Paz, hasta el día Lunes 23 de los corrientes.

La Paz , Mayo de 1977.

## FALLECIMIENTOS

En la paz del Señor y confortado con los auxilios de la Santa Religión Católica y la bendición papal, ha dejado de existir el que en vida fue ejemplar padre,

**Sr. JUSTO VASQUEZ**

**( Q. E. P. D. )**

Félix, Filomena, Tomás, Silvio, Edith, Matilde, Favio y Alejandro, hijos; Dolores Loza, hija política; nietos y demás familia ruegan a sus amistades y personas piadosas, en forma especial a las autoridades, personal administrativo y de servicio de la Universidad Mayor de San Andrés, Fraternidad Urus de Villa Fátima, asistir al cortejo fúnebre del extinto el día de hoy, martes 17 de los corrientes, a horas 16:00, que partirá de la UMSA

La Paz, mayo 17 de 1977.

SANTANDER: Av. Armentia Nº 513. Teléfonos: 23342-23656.

En la paz del Señor y confortada con los auxilios de la Santa Religión ha dejado de existir la que en vida fue abnegada madre,

**Sra. ALINA MERETT vda. de PEREZ**

**( Q. E. P. D. )**

Hugo Merett Pérez, Alina Merett vda. de Escóbar, Edmée Merett de Valdivia, hijos; Zaida I. de Merett, Juan Valdivia Fuenteseca, hijos políticos; Isabel y Hugo Merett I., Inés de Castellón, Esther Escóbar, Roberto Valdivia y César Castellón, nietos; Víctor Calderón de La Barca, hermano político y demás familia invitan a sus amistades, Jubilados de Comunicaciones, Colegio "San Marcos" y personas piadosas se dignen asistir a la traslación de los restos mortales de la extinta al Cementerio General el día de hoy martes 17 de mayo, a Hs. 11.

El cortejo fúnebre partirá del Edificio Crespo, calle Aspiazu esq. Crespo. Favor que comprometerá la gratitud de la familia doliente.

La Paz, mayo de 1977.

LA UNIVERSIDAD MAYOR DE SAN ANDRES, tiene el sentimiento de comunicar el fallecimiento del que en vida fue funcionario de servicios.

**Sr. JUSTO VASQUEZ**

**( Q. E. P. D. )**

e invita a las autoridades y personal administrativo al traslado de los restos mortales del extinto, al Cementerio General, el día de hoy martes 17 a horas 16. El cortejo fúnebre partirá de la Universidad Mayor de San Andrés (Av. Villazón).

BEBIDAS GASEOSAS

"LA PAZ" LTDA.

Tiene el sentimiento de participar el sensible fallecimiento de su ejemplar trabajador.

**VALENTIN QUISPE QUISPE**

**( Q. E. P. D. )**

e invita a sus compañeros y personas allegadas a la empresa, a la traslación de sus restos mortales que tendrá lugar el día de hoy martes 17 de Mayo a horas 16.30 de la calle 14 BARRIO PETROLERO, Villa Fátima

La Paz, 16 de Mayo de 1977

## MISAS

MISA DE CABO DE AÑO

La familia de la que en vida fue,

**Sra. PIEDADES BARBA MERCADO**

**( Q. D. D. G. )**

invitan a sus amistades y personas piadosas, en especial a los maestros jubilados y a las socias del Corazón de Jesús, se dignen asistir a la Misa Vigiliada que en sufragio de su alma y recordando el PRIMER AÑO de su sensible fallecimiento; se mandará oficiar en la iglesia Catedral el día de hoy, a hrs. 8:15 p.m. Su asistencia a este acto de piedad cristiana comprometerá la gratitud de la familia doliente.

Santa Cruz, 17 de mayo de 1977.

Francisco Rodríguez Medina, esposo; Josefina Rivadeneira Landa, madre; Hugo, Enrique, Rosario, hijos; Isabel Soraide, Talia Andreani y René Torrez, hijos políticos; Miguel Angel, Johny, Franco, Bernardo, Gabriela Solange, nietos; Rubén y Rolando Viscarra, hermanos y demás familiares de la que en vida fue ejemplar esposa y abnegada madre Señora Doña

**BERTHA VISCARRA de RODRIGUEZ**

**( Q. E. P. D. )**

Ruegan a Uds. se dignen asistir a la misa de réquiem que en sufragio del alma de la extinta y recordando el primer mes de su sensible fallecimiento, se mandará a oficiar el día de mañana MIERCOLES 18 del pte. mes a horas 11 a.m. en el templo del Carmen, Colón esq. Ballivián.

Su asistencia a este acto de piedad cristiana comprometerá la eterna gratitud de la familia doliente.

El duelo se despide en la puerta del templo.

La Paz, Mayo 1977

## FALLECIMIENTOS

En la paz del Señor y confortada con los auxilios de la Santa Religión Católica ha dejado de existir la que en vida fue abnegada y ejemplar madre,

**Sra. ALINA MERETT vda. de PEREZ**

**( Q. E. P. D. )**

Hugo Merett P., Edmée Merett de Valdivia, Alina Meret vda. de Escóbar, hijos; Zaida I. de Merett, Juan Valdivia Fuenteseca, hijos políticos; Isabel y Hugo Merett, Inés de Castellón, Roberto Valdivia, Esther Escóbar y César Castellón, nietos; Víctor Calderón de La Barca, hermano político; los sobrinos y demás familia invitan a sus amistades, en especial a los Jubilados de Comunicaciones, Colegio "San Marcos" se dignen asistir a la traslación de los restos mortales de la extinta al Cementerio General el día de hoy martes 17 del pte., a Hs. 11 a.m.

El cortejo fúnebre partirá del Edificio Crespo (calle Aspiazu esq. Crespo).

Será favor que comprometerá la eterna gratitud de la familia doliente.

SERVICIOS DE FUNERARIA VALDIVIA. Of. Graneros esq. Figueroa Tels. 24290-25254

En la paz del Señor y confortada con los auxilios de la Santa Religión Católica ha dejado de existir la que en vida fue abnegada madre y cariñosa abuelita,

**Sra. MARIA LUISA CUELLAR**

**vda. de HUMIRE**

**( Q. E. P. D. )**

Carlos Humire Cuellar y Rosario Humire de Rodríguez, hijos; Yolanda de Centellas de Humire y Jorge Rodríguez Munizaga (ausente), hijos políticos; Mónica y Marioly Humire Centellas, nietas; Delina Cuellar de Del Granado, hermana (ausente), los hermanos políticos, sobrinos y demás familia ruegan a sus relaciones sociales, personas piadosas y en particular a la Dirección Nacional de Radio Comunicaciones, Corporación Minera de Bolivia, Lloyd Aéreo Boliviano, se dignen asistir a la misa de cuerpo presente, a Hs. 10 a.m. y a la traslación de los restos mortales de la extinta al Cementerio General el día de hoy martes 17 del pte. a Hs. 11 a.m.

El cortejo fúnebre partirá de la Liga de Empleados de Comercio e Industria (Av. Simón Bolívar Nº 1545).

Será favor que comprometerá la gratitud de la familia doliente.

SERVICIOS DE FUNERARIA VALDIVIA. Of. Graneros esq. Figueroa Tels. 25254-24290.

## XLI (41) Aniversario

Les rendimos homenaje a todos los compañeros afiliados del Sindicato de Voceadores de Periódicos.

Conmemorando los XLI años de vida el día 17 de Mayo. El día memorable más grande para nuestra Historia, nosotros como Coordinadores del Sindicato les rendimos el más sincero Homenaje y el saludo más cariñoso y fraternal a todos Ustedes así fuera y dentro la Institución.

En ningun momento puede ser olvidado este Glorioso Día de la inquebrantable labor sacrificada que cumplimos ante las Empresas Periodísticas, desde las primeras horas de la madrugada haciendo circular las primeras noticias de los Matutinos, las Vespertinos al pueblos desde el rincón a rincón de nuestra querida Ciudad.

Para esta ocasión hemos preparado un Programa Especial con la invitacion de Altas Autoridades del Gobierno, así de nuestro excelentisimo Señor Presidente General Don HUGO BANZER SUAREZ y otras distinguidas personas.

El acto se efectuara a partir de Hrs. 15,3 de la tarde, en su Sede del Tambo San Antonio de la Calle Sagarnaga Nº. 443.

| | |
|---|---|
| Celsó Choque H. | Carlos Quisbert Ch. |
| Coordinador Departamental | Coordinador Departamental |
| Jaime Aranibar | Mario Sossa |
| Coordinador Nacional | Coordinador Nacional |

La Paz, Mayo de 1977

## EDICTO

### A Marcela Pérez Aramayo

El Dr. FREDDY ABASTOFLOR ROBSON, JUEZ SEGUNDO DE PARTIDO EN LO CIVIL DE LA CAPITAL ETC.

HACE SABER, por el presente EDICTO, CITA, llama y emplaza a : MARCELA PEREZ ARAMAYO para que por si o mediante apoderado, asuma defensa dentro del juicio Coactivo, seguido por Caja Nacional de Seguridad Social contra Marcela Pérez Aramayo, para cuyo efectos se transcribe la siguiente:

(MEMORIAL CURSANTE A FOJAS SIETE DE OBRADOS).- SENOR JUEZ DE PARTIDO EN LO CIVIL.- Inicia acción coactiva.- Otrosi: Domicilio.- José Antonio Anze Jiménez.- Director Ejecutivo de la Caja Nacional de Seguridad Social, ante Ud. con respeto, expongo y pido: .- La escritura Número 314 que merece plena fe evidencia que la institución que presido ha concedido un préstamo en favor de MARCELA PEREZ ARAMAYO, EL MISMO que a la fecha más intereses legales y penales asciende a $b. 42.181.06.- (CUARENTIDOS MIL CIENTO OCHENTIUNO 06/100 PESOS BOLIVIANOS).- No estando pagada la obligacion que es de plazo vencido y de conformidad a los Arts. 185 y siguientes de-la Ley General de Bancos, concordantes con los arts. 71 de la Ley de 20 de Diciembre de 1945 y Normas Legales correspondientes, protestando abonar justos y legitimos pagos si los hubiera, solicito se sirva dictar el auto de solvendo para que la indicada deudora pague al tercer dia a la institución acreedora tanto el capital devengado como los jntereses estipulados, debiendo expedirse el correspondiente mandamiento de embargo y señalarse dia y hora para subasta pública de los inmuebles a que se hace referencia en la cláusula tercera de la escritura de préstamo y sea sobre la base de $b. 42.181.06.- Otrosi.- por domicilio la oficina 76 del 7º piso Edificio Ex Cadeja Av. Mariscal Santa Cruz.- Es cuanto pido en justicia, etc. La Paz, Septiembre 11 de 1973.- Firmado.- Dra.- Sylvia Aguirre.- Abogado.- Firmado.- José Antonio Anze Jiménez.- Director Nacional Ejecutivo de la Caja Nacional de Seguridad Social.- AUTO DE FOJAS SIETE Vta.- Un sello del Juzgado Segundo de Partido en lo Civil.- A. 28 de Septiembre de 1973.- Vistos: La nota de cargo de fs. primera, la escritura Nº 314, que se acompaña a fs. 2, la fuerza coactiva; la personeria de las partes, su liquidez y exigibilidad, y, la protesta que se hace de abonar justos y legitimos pagos, notifiquese personalmente a Marcela Pérez Aramayo, para que en el término de tercero dia, dé y pague a la Caja Nacional de Seguridad, la suma de Cuarentidos mil ciento ochentiuno, 06.- Pesos Bolivianos ($b. 42.181.06).- más intereses legales estipulados, de conformidad con lo dispuesto por los arts. 185 y siguientes de la Ley general de Bancos concordante, con los arts. 71 de la Ley de 20 de Diciembre de 1945 procédase al embargo del bien inmueble que se hace referencia en la clausula tercera y consiguiente remate en subasta pública para el dia 30 de Octubre del presente año a horas quince sobre la base de $b. 42.181.06 previas las formalidades de Ley.-

Al Otrosi.- Por señalado el domicilio.- Firmado.- Dr. José Telleria Rios.- Juez Segundo de Partido en lo Civil.- Firmado, ante mi.- Orlando Gutierrez Silva.- Secretario del Juzgado Segundo de Partido en lo Civil.- AUTO DE FOJAS 14 Vta. A 30 de Marzo de 1977.- Vistos.- El informe verbal del señor Secretario , la nota de cargo de fs. 13 se sobre-carta el auto de solvendo de fs. 7 vta. con la modificación de que la suma pergeguida es de $b. 46.597.72. cuarenta y seis mil quinientos noventa y siete 72/100 pesos bolivianos y no 42.181.06 cuarenta y dos mil ciento ochenta y uno 06/100 pesos bolivianos.- Tómese razón.-

Al Otrosi 1º.- Se tiene presente.- Al Otrosi 2º.- Téngase por acreditada la personeria del presentante.- Al Otrosi.- 3º Por señalado.

Firmado.- Dr. Freddy Abastoflor Robson.- Juez Segundo de Partido en lo Civil.Firmado Ante mi.- Javier Bravo Arroyo.- Secretario del Juzgado Segundo de Partido en lo Civil.- MEMORIAL QUE CURSA FOJAS QUINCE.- SENOR JUEZ SEGUNDO DE PARTIDO EN LO CIVIL.-

Citación por Edictos Dr. Jorge Rojas Tardio por la CNSS.- dentro del coactivo contra MARCELA PEREZ ARAMAYO, ante Ud. respetuosamente expongo.-

No se ha podido determinar concretamente el domicilio de la demandada señalada en mi memorial de fecha 17 de marzo; en consecuencia se ignora el domicilio de la demandada. Por lo expuesto ocurro ante su autoridad a fin de solicitar para que en base a lo dispuesto por el Art. 124 del Código de Proc. Civil se proceda a su notificacion por edictos. A tal fin impetro se sirva señalar dia y hora de audiencia para prestar el juramento de ley sobre la veracidad de lo expuesto anteriormente.-

Justicia.- La Paz, 5 de Abril de 1977.-

Firmado.- Dr. David Rojas Saavedra.- Abogado.- Firmado ilegible.- CAJA NACIONAL DE SEGURIDAD SOCIAL.- Director Ejecutivo.

DECRETO QUE LE SIGUE.- A 13 de Abril de 1977. Prestese el juramento de Ley, en horas de oficina.

Firmado.- Dr. Freddy Abastoflor Robson.- Juez Segundo de Partido en lo Civil.- Firmado ante mi.- Javier Bravo Arroyo.- Secretario del Juzgado Segundo de Partido en lo Civil.-

AUTO QUE CURSA A FOJAS 16 VUELTA .-

Un sello del Juzgado Segundo de Partido en lo Civil.-

A 27 de abril de 1977.- Vistos; Habiéndose cumplido con la formalidad provista por el caso 2º del articulo 124 del Procedimiento Civil, procedase a la notificacion mediante edicto al ejecutado, bajo apercibimiento de nombrársele defensor.- Firmado Dr. Freddy Abastoflor Robson.- Juez Segundo de Partido en lo Civil.-

Firmado ante mi.- Javier Bravo Arroyo.- Secretario del Juzgado Segundo de Partido en lo Civil.-

Es librado en la ciudad de La Paz, a los seis dias del mes de mayo de mil novecientos setenta y siete años.

P.O. del Sr. J. 2º de P. en lo Civil.

Ante mi

JAVIER BRAVO ARROYO

Secretario del Juzgado
2º de Partido en
lo Civil

## FALLECIMIENTO

La familia del que en vida fue

**Sr. FLAVIO JAUREGUI VISCARRA**

**( Q. E. P. D. )**

invita a sus parientes y amistades se dignen asistir a la traslación de los restos mortales del extinto al Cementerio General el día de hoy martes 17 del pte., a Hs. 15.

El cortejo fúnebre partirá de la calle Canónigo Ayllón Nº 516.

Será favor que agradecerá la familia doliente.

SERVICIOS DE FUNERARIA VALDIVIA, Of. Graneros esq. Figueroa. Tels. 24290-25254

## MISAS

Felipe, Sara, y Amira Haybar, hijos; Virginia Aramayo, Arturo Fernández, y Juan Galvez, hijos políticos; Eduardo, Nestor, Edgar y Nidia Haybar; Hilda, Carlos, Gustavo, Esperanza, Lourdes, Javier, Norma, Zulema e Ismael Fernández; Rita, Alfonso, José y Rocío Galvez, nietos; Bernardina M. de Fernández, nieta política; bisnietos y demás familia, de la que en vida fue abnegada madre,

**Doña. MANUELA CHAVEZ**

**vda. de HAYBAR**

**( Q. E. P. D. )**

ruegan a sus parientes, amigos y personas piadosas se dignen asistir a la misa que recordando el primer mes de su llorado fallecimiento, se mandará a celebrar en el templo de San Agustín (lado Alcaldía) el día de hoy martes 17 de los corrientes, a horas 18 y 45.

Su asistencia a este acto de piedad cristiana, comprometerá la tena gratitud de la familia doliente.

El duelo se despide en la puerta del templo.

La Paz, mayo de 1977

La familia de la que en vida fue

**Sra. ANA SANDOVAL**

**vda. de CORTES**

**( Q. E. P. D. )**

invita a sus familiares, amigos y personas piadosas, se dignen asistir a la misa que en sufragio del alma de nuestra querida madre y recordando el décimo año de su sentido fallecimiento, mandarán oficiar hoy martes 17 de mayo/77 en la iglesia de San Agustín a Hs. 9 a.m.

Su asistencia y oraciones por el descanso de su alma comprometerá la eterna gratitud de los dolientes.

El duelo se despide en la puerta del templo.

## GENTE NUEVA

Los esposos Pablo Valdivia Alvarado y Jenny Gutiérrez de Valdivia Alvarado, celebran el nacimiento de su hijo

**PABLITO**

ocurrido el día lunes 16 de mayo de 1977, a horas 12,55, registrando un peso de 4.100 Klgs. y una estatura de 52,5 cms. Tanto el recién nacido como la madre gozan de excelente salud y reciben los cuidados de la Clínica Americana de esta ciudad.

SOLICITADA

## EDICTO

EL DR. NESTOR V
ANEZ JUEZ DE INSTRU
EN LO PENAL DE LA CA
DEL BENI Y PROVINCI
SU JURISDICCION:

Por el presente EDIC
tifica, llama y emplaza
putado: BELIZARIO M
VILLARROEL, para que
término de diez días, se p
ante este Despacho Jud
asumir su defensa dent
Juicio Criminal que por los
de: Extorsión, Secuestr
raterìa y "ASESINATO"
persona del Dr. Orlando
Ayllón le instruye María
Gandarillas Vda. de Suárez
providencias se le hacen co
continuación:

**AUTO INICIAL DEL SUMARIO DE FOJAS TREINTA CUATRO.-** (Sello) República de Bolivia - Juzgado de Instrucción en lo Penal - Trinidad - Beni - A, primero de Abril de novecientos setenta y siete.- VISTOS.- Las Diligencias Policia Judicial y requerimiento Fiscal que antecede; se ganiza instrucción criminal contra Belizario Meigar llarroel, cómplices y encubridores, por los delitos previs sancionados por los arts. 252, 139 y 251, relacionado al art. Código Penal.- Por ser un delito flagrante, líbrese mandam to de aprehensión contra el imputado para que preste s dagatoria.- Expídase cedulas citatorias para los testigos signados en las diligencias de Policia Judicial- Anótese.- F Dr. Néstor Viruez Añez.- Juez de Instrucción en lo Penal Capital - Trinidad - Beni - Bolivia.- Ante mí.- Fdo.- Sr. Ro Rivero Zurita.- Actuario del Juzgado de Instrucción e Penal de Trinidad.

**MODIFICACIONES COMPETENTES:** Notificado el se Fiscal de Partido Dr. Luis Arteaga Aguilera, con el Auto cial que antecede, hoy cuatro de Abril de mil novecientos tenta y siete, a horas diecíseis. P.M. y firma:.- Certifico.- F Dr. Luis Arteaga A. Fiscal de Partido.- Trinidad.- Beni.- livia.- Fdo.- Angel Montero Melgar.- Oficial de Diligencias Juzgado.-

**MEMORIAL DE FOJAS CUARENTA Y UNO.-** Señor J Instructor en lo Penal.- Edictos.- Maria Isabel Gandari Vda. de Suárez, en la querella criminal seguida contra llzario Melgar Villarroel, por Asesinato cometido en la per de mi esposo, Dr. Orlando Suarez Allán, y delitos de extors secuestro y piraterìa, respetuosa digo: - No habiendo habido el imputado con el mandamiento de aprehensión, c acredita la representación del funcionario Policial, pid usted ordenar su presentación mediante Edictos, citación se hará conforme al Art. 250 del Código de Proc. Penal, cediéndosele el término de diez días , bajo conminatoria de declarado rebelde y contumaz a la Ley, de ser secuestra sus bienes y suspenso en el ejercicio de la ciudadanía. - ticia.- Trinidad.- mayo tres de 1977.- Fdo. M. Isabel G. vda Suárez.- Fdo.- Jose Morales Sivaut.- Abogado.- Reg. Trinidad - Beni.

**CARGO QUE LE CORRESPONDE.-** Presentado hoy t de mayo de mil novecientos setenta y siete años, a ho quince y treinta minutos P.M., con: dos copias del escri Pasa a Despacho.- Certifico.- Fdo.- Rogers Rivero Zuri Actuario.

**AUTO DE FOJAS CUARENTA Y UNA, CUARENTA UNA VUELTA.-** (sello), Republica de Bolivia, Juzgado Instrucción en lo Penal - Trinidad - Beni.- A, diez de mayo mil novecientos setenta y siete.- VISTOS: - En mérito al inf me de Fs. 39, notifíquese mediante Edictos publicados en prensa; al imputado prófugo Belizario Melgar Villarr concediéndosele el término de diez días para que comparez a este despacho judicial a asumir su defensa dentro del ju criminal que por asesinato le sigue Maria Isabel Gandarill Vda. de Suárez, bajo conminatorias de ser declarado rebeld contumaz a la Ley, de ser secuestrados sus bienes y suspens el ejercicio de la ciudadanía.- Se le designa oficialmente co defensor del imputado al Dr. Eduardo Caballero Saucedo; t esto conforme a lo establecido por el artículo 101 del C Procedimiento Penal, en relación al artículo 250 del mis compilado.- Registrese.- Fdo. Dr. Néstor Viruez Añez, Juez Instrucción en lo Penal de la Capital del Beni.- Fdo.- Sr. Roge Rivero Zurita.- Actuario del Juzgado de Instrucción en Penal de Trinidad.-

Es lo que se le hace saber al imputado prófugo Belizar Melgar Villarroel para fines consiguientes de Ley.

El presente Edicto es librado en la ciudad de Trinid Capital del Departamento del Beni, a los catorce días del m de mayo del año 1977.

D.S.O.
Sr. ROGERS RIVERO ZURITA
ACTUARIO

Vto. Bno.
Sr. Nestor Viruez Añez
Juez de Instruccion en lo Penal de la capital
Trinidad-Beni-Bolivia

REPUBLICA DE BOLIVIA
Juzgado de Instrucción en lo Pe
Trinidad-Beni


en el día más lindo del año

GENERAL ELECTRIC

para mamá

cómprelo en las mejores tiendas del país con los MEJORES CREDITOS

La Paz
DISTRIBUIDORA GENERAL ELECTRIC
GALERIA LA PAZ
SISAL Ltda. – SIMO Ltda.

Santa Cruz
BAZAR LOS POZOS
CASA REYES–CASA CRACOVIA
EL GLOBO– CASA DICKY

Tarija
CASA FORTI

Montero
CREDILAR Ltda.

Camiri
INCOSUR Ltda.

Cochabamba
CASA CONFORT
IMPORTADORA MONARK

Sucre
CASA BUEN HOGAR

Trinidad
CASA PINTO

Esto es
LIQUIDAR A TODO DAR
y le damos PRECIOS de ventaja

ejemplos de hoy

Artículos de Cocina Fairgrove, descuento 15 %
Artículos de Cocina Ecko, descuento 10 %
Cristalería Luminac Francesa, descuento 10 %
Brochas de Afeitar al increíble Precio de 22,28 $u
Juguetes en general, descuento 10 %
Pelotas de goma, descuento 10 %
POR MAYOR DESCUENTOS ADICIONALES

A PREDILECTA
otosí 1000 - Tel. 27153

Música culta en CRISTAL

hrs. 21.30
—Nocturnos Chopin
—Concierto para violoncello y Orq. Nº. 1. Op. 33. Saint Saenz
Sinfonía Nº. 8 en Si menor Schubert
Sinfonía Nº. 40 en Sol menor Mozart.

Venga al mundo de Marlboro

HANSA
Sinónimo de Confianza

## Sociedad Filarmónica de la Ciudad de La Paz

El día de hoy, martes 17, se efectuará la recepción de nuevos socios de la Sociedad Filarmónica de la Ciudad de La Paz, este acto se realizará en el salón del Goethe Institute a hrs. 19.00 pm. (hora exacta) con la actuación de la Sociedad Coral boliviana, la Orquesta Juvenil del Conservatorio, Quinteto de vientos de la Sinfónica Nacional, el Pianista Sanco Urquidy alumno del conservatorio nacional de música, y lectura de versos de la Sra. Edith Vomborries, un texto recientemente editado.

Pasado el acto se servirá un vino de honor. Quedan invitados todos los socios de Sociedad Filarmónica. (no circulan invitaciones especiales).

## A la opinión pública

En una trasmisión radial, la Fabrica Industrias Unidas "El Progreso" S.A. de la familia Saenz-Saenz, hace saber a la opinión pública, que los obreros estan en pie de alerta, por haber sido intervenida judicialmente y que han dado parte al Ministerio del Trabajo por el abuso cometido.

Por respeto a la opinión pública, hago saber que la familia Zalles no tiene ningun problema laboral con los obreros de la Fábrica y que respeta sus derechos adquiridos por ley.

El problema lo tiene con los propietarios de la Empresa mencionada familia Saenz-Saenz, que adeuda a la familia Zalles, legitimamente, por concepto de provisión de UN MIL CIEN TONELADAS DE HARINA DE TRIGO materia prima para su industria, que fueron vendidas a dicha empresa en el **segundo semestre de 1959 y primer semestre de 1960**, cuyos importes totales fueron cancelados a los proveedores Inter American Grain de los Estados Unidos, por el señor Cesareo Zalles, mediante acreditivos a la vista, en fechas **22 de Mayo de 1959 y 20 de Enero de 1960** como lo evidencian los comprobantes bancarios que se acompaña en obrados y cuyos originales de prueba literal fueron sustraidos del expediente. Emergente de estas obligaciones la Empresa suscribió en fecha **1º de Octubre de 1960** un documento de obligación de pago por $us. 103.798.07, por documento público legalmente reconocido.

Dentro del cobro judicial y de acuerdo a la prueba aportada por la familia Zalles, demostrativa de su legitima causa, la autoridad judicial se ha pronunciado disponiendo el pago de las obligaciones a la familia Zalles, de acuerdo a los términos del solvendo que dispone:

"Auto que cursa a fojas 570.- Sello del Juzgado 7º de Partido en lo Civil.- A 28 de febrero de 1977.- Vistos, el auto de vista ejecutoriado que cursa a fs. 336 a fs. 344 y todo lo que convino ver en obrados y se tuvo presente.- Que el referido auto de vista de fs. 336 pronunciado en recurso de apelación contra el auto denegatorio de solvendo que cursa a fs. 86, dio lugar a que la Corte Superior del Distrito hiciera consideraciones sobre las probanzas aportadas por las partes, estableciendo que el documento de fs dos, tiene suficiente fuerza ejecutiva a mérito de lo cual se revocó el auto denegativo del auto de solvendo solicitado, disponiendo que el juez a quo pronunciara el correspondiente auto de solvendo.

"Que una vez devuelto el proceso al juzgado de origen el juez inferior en lugar de dictar el auto de solvendo determinado en segunda instancia por la Corte Superior, volvió a dictar otro auto denegativo que es el que cursa a fs. 432:

"Que apelado este último auto, la Corte Superior del Distrito ha anulado tal auto de fs. 432 disponiendo se dé cumplimiento al auto de vista de fs. 336 Que, en cumplimiento de lo ordenado por la superioridad cítese al Presidente del Directorio y al Gerente de Industrias Unidas "El Progreso" S.A., para que en el término de tercero día, den y paguen a Cesareo Zalles la suma de Ciento tres mil setecientos noventa y ocho cero siete centavos, dólares americanos ( $us. 103.798.07) bajo apercibimiento de costas; Sin perjuicio, líbrese mandamiento de embargo sobre los bienes muebles e inmuebles de propiedad de la Empresa ejecutada, procediéndose a la intervención de Industrias Unidas "El Progreso" S.A., designándose al efecto, en calidad de Interventor-Depositario al ciudadano Guillermo Alcázar Jiménez, previa su aceptación jurada en Secretaría.

"A fin de resguardar los derechos de los trabajadores y todo el personal de la Empresa ejecutada, diríjase oficio al señor Ministro de Industria y Comercio, para que por intermedio de la sección respectiva, supervigile el funcionamiento de la Fábrica y todas las operaciones de la Empresa.- Anótase.- Firmado.- Dr. Rubén Ochoa.- Juez Séptimo de Partido en lo Civil.- Ante mí.- Nancy Loza Montenegro.- Secretaria del Juzgado Séptimo de Partido en lo Civil.--

Por todo lo expuesto se desprende en forma irrebatible la justicia que le asiste a la familia Zalles en esta causa y que la Empresa deudora Industrias Unidas "El Progreso" S.A. pretende seguir por todos medios posibles la dilación de esta causa y escudarse movilizando a sus trabajadores, sin embargo de que es legal y notorio que todos los derechos y beneficios de éstos estan asegurados por las leyes y mucho más lo estarán si hay un Interventor Judicial. Es sabido que la clase trabajadora ha tomado plena conciencia del rol que le corresponde en sus relaciones patronales en resguardo de su completa independencia.

Cesáreo Zalles C.

AVILA PUBLICIDAD

EL FURIOSO ATAQUE DE CIENTOS DE PERROS que arrasan una ciudad, mutilando y matando!!!

LA REBELION DE LOS PERROS

Un film de BURT BRINKEFORD TECHNICOLOR

3ª SEMANA

No los Acaricie
TEMALES

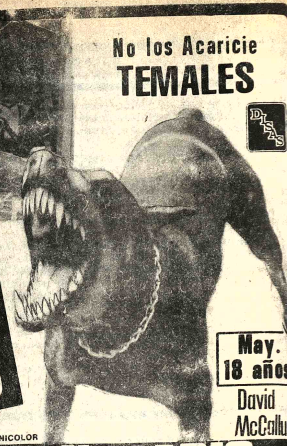

May. 18 años
David McCallu

Mañana CINE PARIS

CHARLES BRONSON

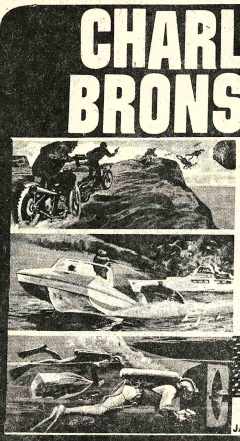

A él lo llaman el "ASESINO A PRECIO FIJO". Conoce 100 maneras de matar... *¡y todas son infalibles!*

'ASESINO A PRECIO FIJO'

JAN-MICHAEL VINCENT · KEENAN WYNN · JILL IRELAND Dirigida por MICHAEL WINNER color – muy. de 18 años

HOY GRAN ESTRENO Cine MONJE CAMPERO

SE DICE QUE EN LA TIERRA DEL ORIENTE BOLIVIANO...

"...BASTA ECHAR LA SEMILLA PARA QUE PRODUZCA"

Usted sabe que no es verdad tanta belleza.
Se necesita maquinaria motorizada "fuerte" con modernos implemento agricolas para sacarle a la madre-tierra todo lo que pueda dar.

Y PARA ELLO USTED TIENE LA MEJOR MAQUINARIA AGRICOLA
TRACTORES FORD•EQUIPOS Ford

FORD 8700

¿Qué le parece un tractor que are 18 y hasta 22 hectáreas al día?
¿Que labre 40 hectáreas o más de tierra con una rastra de discos?
¿Que cubra hasta 65 hectareas con un cultivador de 9,75 m.?
Usted obtiene este rendimiento con el NUEVO COLOSO DE FORD 8700.
Este grande y poderoso tractor le permite cultivar de acuerdo con su plan para obtener el máximo de ganancias.

DE LOS GRANDES EL MAS GRANDE! PIDA DEMOSTRACIONES DEL COLOSO DEL AGRO

VENTAS - SERVICIO - REPUESTOS
INTERMACO

LA PAZ Mercado 1075 - Casilla 852 - Telf. 53787
Estación de Servicio "EL ALTO" Km. 4 carretera a Oruro. Telfs. 59016 - 59235
ORURO Pagador 1680 Casilla 254 - Telfs. 5032

En el interior sucursales GRACE

SENSACIONAL...!!

FABULOSA...!!

EXPLOSIVA...!!

LAS LOCAS AVENTURAS DE DOS TRUHANES

ROBIN McDAVID GIANCARLO PRETE

DESDE "TRINITY" NADIE HIZO REIR TANTO COMO ESTOS DOS LOCOS TAN SIMPATICOS

Director CALVIN JACKSON PADJET

COLOR - TODO PUBLICO

HOY GRAN SIMULTANEO CINES CENTER-ESMERALDA

¡Un Super-Doble a todo dar!

¡Increibles y fantásticas proezas del protector de los oprimidos!

La Gran Aventura del ZORRO

RODOLFO de ANDA HELENA ROJO - PEDRO ARMENDARIZ TODO PUBLICO

¡¡Un viejo "verde" de 90 años todavia con "pretenciones" quiere seducir a bellas jóvenes!!

ANTONIO AGUILAR - FLOR SILVESTRE

RISAS... CANCIONES... ENREDOS... y los al por mayor !!

DON HERCULANO EMBRUJADO

PANCHO CORDOVA - MARIO HERNANDEZ - Todo Publico - color

HOY Gran Cine México

panamex

16.30 MARINO Y LA PATRULLA OCEANICA
16.55 TELECLASES
18.00 EMERGENCIA JUVENIL
18.30 SENDAS DEL OESTE
19.00 ADELANTO INFORMATIVO
19.05 VIAJE AL FONDO DEL MAR
20.00 MIS ADORABLES SOBRINOS
20.30 TELENOTICIOSO BOLIVIANO
21.10 UN PAIS UN MAÑANA
21.15 LA CALDERA DEL DIABLO "TELENOVELA"
22.10 ASI MARCHA EL PAIS
23.15 COMANDOS DE GARRISON
24.05 SINTESIS INFORMATIVA
24.15 CIERRE EMISION

**MUNICIPAL**

Tanda y noche. Representaciones números 19 y 20 de la exitosa obra de R. Salmón: VIVA BELZU. Cía Eugenia Ruiz—Julio Moldez con: Félix Barrera, Raffo Mory, Mery Rada, Rodolfo Serrano y otros. Platea 22 pesos,Galería 11 pesos.

**MONJE CAMPERO** Tel. 23333

Matinée, Tanda y Noche estreno ASESINO A PRECIO FIJO. May. 18 años. Matinée 9.50, Tanda y Noche 11.50.

**16 DE JULIO** Tel. 52119

Matinée, Tanda y Noche EL JUICIO DE BILLY JACK. (May. (14 años). Matinée 7.50, 9.50 , Tanda y Noche 9.50, 11.50.

**SCALA** Tel. 23335

Matinée, Tanda y Noché R.A.S. (APRENDIENDO A MATAR). May. 18 años. Matinée 7.50, 9.50, Tanda y Noche 9.50, 11.50.

**6 DE AGOSTO** Tel. 23829

Matinée Hs. 15.45, Tanda 18.45, Noche 21.45. ROJO PROFUNDO (May. 21 años). Actualidades Mundiales N° 16. Matinée Platea 7.50, Mezzanine 9.50, Tanda y Noche Platea 9.50, Mezzanine 11.50.

**ABAROA** Tel. 50252

Matinée, Tanda dobles PERFUME DE MUJER. (18 años). y CONFESIONES DE UN COMISARIO (16 años) Noche PERFUME DE MUJER. Noticiario de actualidad y Cortos. Matinée 5.50, 4.00, Tanda y Noche 6.00, 4.50.

**UNIVERSO** Tel. 42660

Matinée, Tanda y Noche estreno LA RECOGIDA. Matinée 7.50, 9.50, Tanda y Noche 9.50, 11.50.

**NOBEL** Tel.

Matinée, Tanda y Noche DOCTOR ZHIVAGO. Matinée, Tanda y Noche 8.50.

**EBRO**

Matinée, Tanda dobles 7 HOMBRES AL AMANECER y EL TEMERARIO IVES. Noche EL TEMERARIO IVES. Matinée 5.50, 4.00, Tanda y Noche 6.50, 5.00

**MEXICO**

Matinée, Tanda dobles DON HERCULANO ENAMORADO y LA GRAN AVENTURA DEL ZORRO. Noche LA GRAN AVENTURA DEL ZORRO. Matinée 7.50, 4.50, Tanda y Noche 8.00, 5.00

**MONUMENTAL ROBY** Tel. 62135

Matinée, Tanda y Noche KALIMAN EN EL SINIESTRO MUNDO DE HUMANON. Matinée 7.50, Gal. 5.00, Tanda y Noche Platea 9.50, Gal. 5.50.

# HOY CINES TV

**MADRID**

Matinée, Tanda dobles YO SOY CAMPEON DE KUNG FU y EL REGRESO DE SABATA T.P. Noche AL SORDO CIELO y CORTOS. Prohibida menores 21 años. Matinée, Tanda y Noche 5.00, 5.50.

**SAN CALIXTO**

Matinée, Tanda y Noche dobles EL NIÑO TIZOC y SUPERVIVIENTES DE LOS ANDES.

**PRINCESA** Tel. 51821

Matinée, Tanda y Noche BELLAS DE NOCHE (Prohibida menores de 21 años). Además Noticiero EL MUNDO AL INSTANTE. Matinée, Tanda y Noche 7.50, 6.50.

**PARIS** Tel. 29704

Matinée, Tanda y Noche CARLESTON (T.P.). Matinée , Tanda y Noche 7.50.

**AVENIDA**

Matinée, Tanda y Noche AMIGOS Y AMANTES. Censura 18 años. Matinée 7.50, 9.50, Tanda y Noche 9.50, 11.50

**BOLIVAR**

Matinée, Tanda y Noche AVENTURAS DE UNA CAMA. Censura 21 años. Matinée, Tanda y Noche 7.50.

**ROXY**

Matinée, Tanda UN BALAZO EN LA FRENTE y ERIK EL VIKINGO (T.P.), Noche UN BALAZO EN LA FRENTE y CORTOS. Matinée 5.50, Tanda y Noche 6.00

**BUSCH**

Matinée, Tanda dobles LA MADRECITA y LA RESIDENCIA. Noche doble LA CASA DE LAS PALOMAS y LA MADRECITA. Prohibida menores 21 años.

**VARIEDADES** Tel. 24071

Matinée doble KU-FU? DE SICILIA CON FUROR y UN HOMBRE PARA RESPETAR. Tanda doble KU-FU? DE SICILIA CON FUROR y RIO DE LA MUERTE RIO DEL AMOR (21 años). Noche RIO DE LA MUERTE, RIO DEL AMOR (Censura 21 años) y PROGRAMA DE CORTOS. Matinée 5.50, 4.00, Tanda y Noche 6.00, 4.50.

**ESMERALDA** Tel. 52454

Matinée, Tanda dobles LAS LOCAS AVENTURAS DE DOS TRUANES. y LA VENGANZA BRUTAL DE YU FEN. Noche ACTUALIDADES FRANCESAS N° 11 y ROSAS ROJAS, PEGMENTOS VERDES. May. 21 años. Matinée 5.50, Tanda y Noche 6.00.

**TESLA** Tel. 53803

Matinée, Tanda y Noche VIOLACION (PROHIBIDA MENORES 21 años. Además el Noticiero EL MUNDO AL INSTANTE. Matinée 9.50, 7.50, Tanda y Noche 11.50, 9.50.

**CENTER**

Matinée, Tanda y LOCAS AVENTU TRUHANES. y VENGANZA N LOCAS AVENTU TRUHANES. Mati Tanda y Noche 6

**IMPERIO**

Matinée, Tanda y SELECCION DE ANIMADOS y E LARGO DEL SIG 5.50, 4.00, Tanda y 4.50,


## Centro Boliviano Americano

Anuncia sus nuevos cursos de INGLES para adultos y niños.

Clases para adultos de dos horas diarias, duración del curso 7 semanas.
Horarios: 8-10. 10-12, 3-5, 5-7, 7-9.

Clases para niños de una hora diaria, duración del curso 7 semanas.
Horarios: 3-4 y de 4 - 5.

Av. Arce 2142 Tels. 42582 - 51627


## UNIVERSIDAD BOLIVIANA "JUAN MISAEL SARACHO"

### Segunda Publicación

### Convocatoria a Propuestas

Por disposición de la H. Junta de Almonedas Universitaria, se convoca a propuestas a las Empresas Constructoras de Primera, Segunda y Tercera Categoría del País, para la Construcción del Edificio para el Instituto de Idiomas en el Sector 702.- Ciudad Universitaria (El Tejar).

Las firmas interesadas deberán presentar sus propuestas en sobres cerrados y lacrados, llenando los requisitos que señala el Decreto Ley N°. 10120, en papel sellado y timbres, en la Dirección General Administrativa de esta Casa Superior de Estudios, hasta el día 24 de mayo del presente año, a horas 11.

El acto de apertura de las propuestas, tendrá lugar el mismo día a horas 16, en Junta de Almonedas.

Los pliegos de especificaciones podrán ser recabados de la División de Finanzas, previo el pago de $b. 400.00.

Tarija, mayo 4 de 1977

UNIVERSIDAD BOLIVIANA
"JUAN MISAEL SARACHO"

## Primer Concurso Cinematográfico "Cóndor de Plata"

Auspiciado por el Centro de Orientación Cinematográfica y el Cine "16 de Julio" presentarán las películas seleccionadas hoy a las 18,30 en la Casa de la Cultura

| | | |
|---|---|---|
| 1) | "LOS BUSCADORES" | Director Wlado Lizón |
| 2) | "LA DANZA" | Director Aldo Lizón |
| 3) | "EL MUNECO" | Director Marcelo Sánchez de Lozada |
| 4) | "PROFETA ERRANTE" | Director Diego Torrez |
| 5) | "EL PISO 24" | Director Pedro Susz |
| 6) | "SPY EL VAMPIRO" | Director Carlos Mesa y Leonardo García |
| 7) | "UMBRAL" | Director Diego Torrez |
| 8) | "24 HORAS DE VIDA" | Director Nelly Salas |

Quedan invitados los socios de Cine Clubes y personas aficionadas.

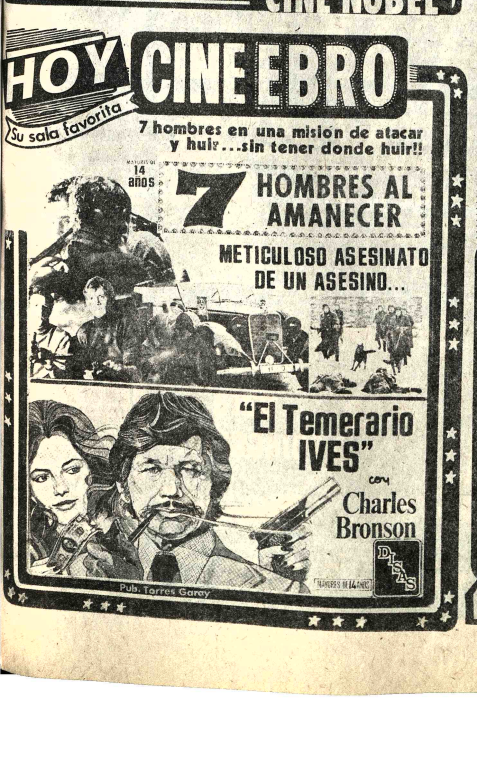

AUSPICIADO POR EL "CENTRO DE ORIENTACION CINEMATOGRAFICA" Y EL CINE " 16 DE JULIO"

VENTA DE ABONOS DESDE EL LUNES 16 a Hrs. 14:30 - VENTAS DE ENTRADAS SUELTAS LOS DIAS DEL FESTIVAL DESDE Hrs. 10:00

# HISTORIETAS

## EL DRAMA CLASIFICADO

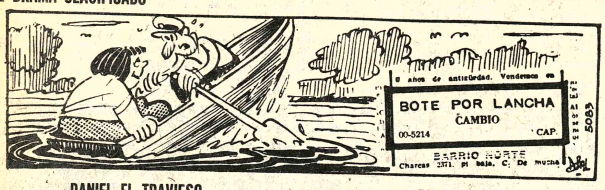


## DANIEL EL TRAVIESO

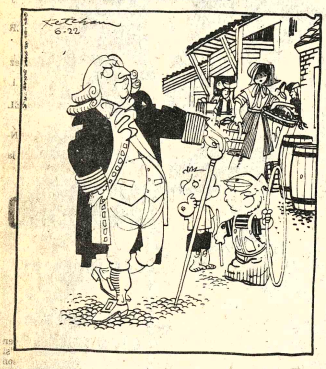

Un Tory inglés es alguien que aún piensa que el Rey Jorge es un gran tipo, Joey.

## DIVULGUELO

## JUSTO Y FRANCO

## LOS PICAPIEDRA

## GUMERSINDO

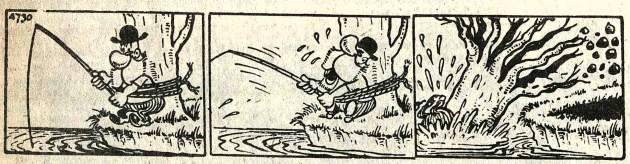

# Estados Unidos dará preferencia a...

(Viene de la página 1)

lución sobre la validez de esas informaciones; el Congreso desea esa información, para que sea un factor, entre otros, sobre el cual podría basar sus decisiones en cuanto a programas de asistencia.

Reiteró que los norteamericanos tienen una preferencia por la democracia y que todo ciudadano debe tener derecho a participar activamente en su patria. Aclaró que Estados Unidos no se atreve a dictar el ritmo en que deben desarrollarse otros países y esa decisión debe ser adoptada por cada gobierno, pero que ellos están dispuestos a cooperar con los gobiernos con vocación democrática, porque saben que cada nación tiene su individualidad.

Respecto a las relaciones de Estados Unidos y Bolivia, afirmó que siempre han sido amigables y mantiene una cooperación fructífera en muchos campos. Dijo que ambos países participan conjuntamente en varias organizaciones internacionales y que el propósito de su visita es precisamente fortalecer estas relaciones.

Respecto a su última visita a Cuba, dijo que lo hizo para continuar negociaciones sobre fronteras marítimas, en consideración a que ambos países declararon derecho sobre 200 millas marítimas. En estas reuniones también sentaron bases para que naves cubanas pesquen en esa zona y evitar que surjan conflictos y tensiones.

### LIDERAZGO

Interrogado sobre si Estados Unidos reconoce el liderazgo del Brasil en América Latina, manifestó que respetan la individualidad y la soberanía de cada país. "Nosotros no tenemos ningún derecho, ninguna posibilidad de designar a cualquier país que sea el líder del Continente. Reconocemos que hay países que son mucho más grandes, que tienen más recursos, que tienen más población y las negociaciones, las consultas con éstos son muchos más frecuentes, a niveles más elevados, pero eso no significa designar ningún liderazgo".

En cuanto a la cuestión nuclear, afirmó que Estados Unidos acepta que Brasil, como muchos otros países, que no tienen suerte de tener petróleo y otras fuentes de energía, quieran aprovechar la energía nuclear. Pero -añadió- no quisiéramos ver una proliferación nuclear ni la tecnología que pueda llevar a un proliferación de explosivos nucleares.

### PAGO DE SOBORNOS

Se le preguntó qué medidas prácticas adoptará el Gobierno del Presidente Carter para que empresas norteamericanas ya no paguen sobornos a políticos o funcionarios estatales. Todman dijo que esas prácticas son controladas por la Ley y por un órgano ejecutivo del Gobierno. Reconoció que, efectivamente, ha sido el Gobierno de EE.UU., en todos los casos, quien ha revelado esos pagos. Aseveró que el Gobierno del Presidente Carter adoptará la misma actitud para evitar actos ilegales.

### ARMAMENTISMO

Preguntado sobre la carrera armamentista en América Latina, respondió que a los norteamericanos les da mucha pena ver a naciones subdesarrolladas que gastan su dinero en la adquisición de armas, dejando a un lado las verdaderas necesidades del pueblo.

Destacó que varios países latinoamericanos, en la Declaración de Ayacucho, decidieron limitar la carrera armamentista. Dijo que Estados Unidos ha decidido limitar al mínimo la venta de armas a América Latina y no vender armas sofisticadas. Añadió que el Presidente Carter, en su discurso en la OEA, se comprometió a tomar contacto con otras potencias que están vendiendo armas y que tratará de convencerlos de que reduzcan la venta de armamento.

Antes, de despedirse, Terence Todman dijo que Estados Unidos tiene el propósito de revitalizar y fortalecer sus relaciones con todas las naciones de Latinoamérica y que él realizará visitas de familiarización a todos los países.

### GSA

Todman dijo que los Estados Unidos consultarían a Bolivia sobre cualquier decisión que involucre ventas de estaño de su reserva estratégica.

### INVITACION

Preguntado si el Presidente Carter, reactualizaría la invitación que, en su tiempo, hizo al Gral. Banzer el Presidente Richard Nixon, para que visitara los Estados Unidos, Todman respondió que no tenía conocimiento de tal invitación y que, por el momento, no había planes para un viaje de esa naturaleza.

## Héroes Nacionales de Cañada Strongest

## Asamblea General

Los Héroes Nacionales de la Batalla de Cañada Strongest, quedan citados a la Asamblea General que tendrá lugar el día sábado 28 del presente mes de Mayo, a horas 15 (3 p.m.) en la sede social de Héroes de Alihuatá - Km. 7, edificio AMIG, frente al Colegio "Ayacucho" con el siguiente

**Orden del día**

1. Informe de la Intervención
2. Elección del Directorio para el Bienio 1977-1979

NOTA:- La elección se efectuará de las candidaturas que se presenten hasta horas 18 del día lunes 23 del mes en curso, en la dirección indicada arriba.

La Paz, mayo de 1977

Bto. Grl. (r) Guillermo Arze Esprella
Interventor Presidente

Bto. Sbte. Res. Luis E. Aróstegui A.
Interventor

H. Nl. Tte. Res. Luis Belmonte Camacho
Interventor

## EXTRAVIO

Habiéndose extraviado el talonario de pagos por cuotas de una acción teléfonica Nº 11727, queda anulado dicho talonario.

La Paz, 15 de mayo de 1977

# Revistas Libros

## Gisbert y Cía. S.A.

Casilla 195

LA PAZ - BOLIVIA

RECIBIMOS NUEVAMENTE:
AGUILERA - Isadora.
BALMES - El Criterio
KEMPIS - Imitación de Cristo
ALEMAN - Guzmán de Alfarache
GRACIAN - El Criticón
DICKENS - Pickwick
DELICADO - La Lozana Andaluza.
MARTINEZ DE TOLEDO - Arcipreste de Talavera

# AVISOS ECONOMICOS

## Casas

CASA VENDO en Bolognia con ampliación 465 mts. Referencias teléfono 65237 (14-20/81876).

## Propiedades Terrenos

TERRENO EN VENTA con 6 habitaciones calle Giralte 2do. callejón Nº. 22 sobre 345 m2. entrando por la Puerto Rico. Documentos al día tratar pasaje Beni Nº. 149 teléfono 20939 (14-18/81883).

## Empleados

COCINERA competente precisamos BUEN SUELDO teléfono 82829 (R)

## Ofertas especiales

MOLINO se vende un molino nuevo Calle Alto de la Alianza 656 (R)

## Profesores Academias

PROFESORA PARA BASICO clases particulares a dos niños. Se necesita. Ref.: Teléfonos 41125-40460 en horario de Oficina (15-18).

## Departamentos Habitaciones

SE NECESITA pequeño departamento en alquiler en cualquier zona referencias teléfono 52178 (Sr. Rodriguez) (R).

ALQUILO en Sopocachi HABITACION para dos personas teléfono 28079 (14-17/81881).

## Teléfonos

TELEFONO PARTICULAR céntrico VENDO Referencias teléfono 53637 (17-18/81891)

VENDO TELEFONO Comercial Instalado zona Plaza Abaroa en $b. 25,000.- teléfono 2-4232 (17/81892)

VENDEMOS TELEFONOS para ser Instalados en cualquier zona de la ciudad. Av. 16 de Julio Nº 1800 8º piso Oficina "1" (17/81099)

TECNICO LAVADORAS Repara toda marca, teléfono 55449. (10-18/81855)

TECNICO CALEFONES Instala, repara, teléfono 55449 (10-18/81855)

FORD GRANADA 1976 Vendo color plateado, Radio AM.FM. toca casets techo automático corredizo 0 kilómetros. Referencias Avenida Montes 716 1er piso Sr. Neftali (R).

## Técnicos

TELEVISORES Se reparan a domicilio con experiencia en el exterior. Teléfono 64724. (12-22/81868).

PLOMERO instalaciones sanitarias. Teléfono 26823 (16-22/81992)

TECNICO COCINAS Repara toda marca, teléfono 55499. (10-18/81855)

ARREGLO TELEVISORES radios a DOMICILIO teléfono 27801 (7-23/81644)

PINTOR INTERIORES EXTERIORES teléfono 21138 (17-21/81890)

ARREGLO TELEVISORES Radios a DOMICILIO teléfono 43740 (7-23/81645)

## Ropa

SE VENDE FALDAS conjuntos de mujer gamuza, Referencias Francisco de Miranda Nº 2009 esquina Villalobos teléfono 42747 (R).

## Orquestas

OCASION A la primera oferta se vende refrigerador de 15 pies y televisor de 24" Telefunken. Ver en Av. Estada 54, primer piso, todos los días (15-17/81887).

ORQUESTA ELECTRONICA "CANO y su COMBO" teléfono 52651 (17-25/81894)

BAILE Con órgano electrónico, teléfono 64206. (10-17/81856)

ORQUESTA "COPACABANA" Teléfono 65955 (14-18 May/81169).

ORQUESTA Electrónica "PENTAGRAMA" teléfono 54668. (15-16-V/80745)

## COCHABAMBA

EN COCHABAMBA Departamento alquiler $us. 300 para Empresa seria 2 1/2 cuadras plaza principal. Avenida Heorinas 3568 6 teléfono La Paz 56494 (17-19/81893)

EN COCHABAMBA compro terreno en La Chimba COCHABAMBA Indicar situación y precio a casilla 1743 COCHABAMBA (16-18/73143)

## Varios

POR MOTIVO DE VIAJE se vende Artefactos eléctricos, radiola marca Grundig, en perfecto estado, casi nueva, radio, cocina, etc. Referencias calle Estados Unidos entre Guachalla y Hailí pasaje Florida Nº. 1277 teléfono 20519 (14-16/R).

## Tiendas Kioscos

NECESITO TIENDA para Librería preferible zona comercial. Referencias teléfono 21227 (16-21/81889).

## Vehículos

VENDO MOTO Oportunidad vendo moto YAMAHA mod. 76,125 cc. con 2.000 km. de recorrido en $b. 14.000.- Referencias Cañada Strongest Nº. 1942, Sra. Ruth de Bascopé (R).

LUBRAVE Yanacocha 448 vendo volqueta modelo 69 y camioneta 75. Necesitamos casas, terrenos, anticréticos, alquiler y otros (15-16/81886).

VENDO de ocasión, por viaje, hermoso auto "FORD" Americano color oro. Modelo 75 cuatro puertas, seis cilindros poco recorrido muy bien conservado. Referencias teléfono 24232 (15-16/81870).

Vendo en Cochabamba hotel de primera categoría completamente equipado. Referencias 23680 y en Cochabamba casilla 612.

LLEGARON - L GARON Motores A ricanos Internacional Dodge. Ford. Chev Rambler. Diferenc grandes Internati Cajas de veloci trenes delanteros, diadores, Parabri Alternadores niquela máscaras a precio ocasión Zoilo Flores (4-16/81614)

ORURO

TRACTOR AGRIC Americano "Minne Moline" a gasolina casi nuevo, en venta En Oruro teléfono 5 53486. (12-15/81871).

SANTA CR

EN SANTA CRUZ DO casa excelente cación especial negocio. Oficina macia, ferretería vienda. Refere Sucre 774 SANTA (10-17/-77150).

EN SANTA CRUZ DO CASA sobre Av GRIGOTA 15 de por 50 de fondo bitaciones Familia rrazas (26-2/R).

## ¿Se salvarán los

(Viene de la página 3)

Con esta experiencia que señalaremos en s tunidad, el Proyecto U ha originado cierta incr en los ganaderos presente, se justificaría se había asegurado que entraría en ejecución mediato. Sin embargo, que ha sido postergada próximo año "ya que surgido instituciones teresadas en reali programa, pero que ante bían demostrado nin terés". ¿Cuáles son esa tuciones"? Sería bueno barlas porque algunas que suponemos ya es cuando se fundó "COM

La explotación de s auquénidos dará grand dades al país, si se la p con honestidad, patriotis criterio comercial. videmos que en el mund solo bolivianos, peru ecuatorianos somos du una riqueza, que nosotr bemos valorar.

Sus productos tien demanda en el mercad Estados Unidos, Europa Japón hasta recordar casimir inglés tiene fa versal porque la materi que se utiliza en su tejido de alpaca originaria de

Suponemos que es tergación no significa el indefinido de un proye merece al apoyo de la pública ya que se trata d una riqueza en proc desaparición como ocu la chinchilla, el guana

Por otro lado, el can que sería el directa perjudicado perderá finitivamente su fe en el y su destino será siem mismo: changador o trabandista.

Hay que desterrar el personal para servir los intereses de la Patria, s es así, se enriquecerá cuantos pero, ¿se SAL LOS AUQUENIDOS? El lo dirá.

Salió la de mayo
MECANICA POPULAR
$b. 25.- PESOS
• Consejos para "Sacarle partido a su motor"
• Porque el Rolls Royce Camargue vale 90,000 Dólares
• Ud. puede usar la energía solar.
• Cómo hacer fotos muy buenas con su cámara corriente.
• Técnicas para el buen Motociclista.
una revista para coleccionar
96 PAGINAS DE INTERES PRACTICO

SEIKO
UN TESORO DE PRECISION PARA REGALAR A MAMA
Ventas en Santa C
FERRO ALUMINIO
Calle Arenales 29

Decaído?
OPOVITAM es el más ... vo y más adelantado ... ducto, de sorprendente bien probada eficacia ra reforzar y renovar

vigor varon
en hombres agotados y ... caídos prematuramente.
OPOVITAM contiene ... thyltestosterone y Extrac Testicular (HORMONA SEXUALES MASCULINAS) necesarias en el hombre para evitar o combatir el prematuro decaimiento DEBILIDAD SEXUAL falta de entusiasmo para todo y síntomas característicos de prematuro agotamiento
OPOVITAM no contiene excitantes.
FABRICADO EN ESTADOS UNIDOS
Vuelva a sentirse vir... mente activo y animado. Pida en Farmacias y tome
OPOVITAM
PARA HOMBRES
0-52 A

# Cuello llegó a Mónaco para defender título

MONACO, MAYO, 16 (AFP).- El boxeador semipesado argentino Miguel Angel Cuello llegó hoy a Mónaco para disputar el próximo sábado el cetro mundial al titular británico John Conteh.

Cuello, que procedía de Milán, donde continuó su preparación desde su arribo de Buenos Aires, mostró de inmediato que su condición es excelente y también sus ánimos de conquistar la faja de la división reconocida por el Consejo Mundial.

Poco después de su llegada, Cuello calzó los guantes y sostuvo cuatro asaltos a gran ritmo, tirando fuerte contra sus sparrings.

Una vez terminada su práctica, Miguel Angel Cuello declaró que está en óptima condición y que espera conquistar el título para Argentina.

Cuello se entrenó aquí en el mismo gimnasio en que lo hizo en repetidas ocasiones su compatriota y paisano santafecino Carlos Monzón, que conquistó la faja única de los medianos hace menos de un año, venciendo por decisión al colombiano Rodrigo Valdez, en el mismo estadio "Luis Segundo".


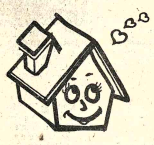

para la casa
con amor
una cocina

TREBOL con color

4 hornallas con rejillas cromadas.
Horno visor
Spiedo para pollos.
Fuente enlozada
Cajón parrilla con asadera y fuente enlozada.
Garrafa cargada de 15 k.
Desmontable para la limpieza.

NIKON S.R.L.
Manco Kapac 335
Ayacucho 441


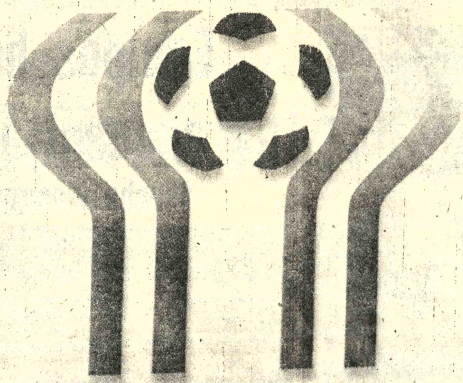


**EMBLEMA PARA EL MUNDIAL.**- Argentina 78 el logotipo oficial para el torneo mundial de fútbol 1978, ya es conocido en todas las latitudes. Estará en vigencia durante este año y hasta después del Mundial, en el mes de julio de 1978.


CLINICA MIRAFLORES

Cirugía General-Ginecología-Obstetricia-Oxigenoterapia. ATENCION MEDICA PERMANENTE. Consultas Dr. Mallo- De horas 15 a 19 hrs.
AVENIDA SAAVEDRA 2037. TELEFONO 41498.


# Serán declarados en comisión para Juegos

El Supremo Gobierno de la Nación hizo conocer ayer la Resolución Nº. 183709 del 11 de mayo de este año mediante el cual se declara en comisión con el cien por ciento de haberes a todas las personas que deberán tomar parte en los Juegos Bolivarianos de octubre de este año.

Debido a su importancia transcribimos en su integridad el mencionado documento que dice:

**VISTOS Y CONSIDERANDO:**

Que, es función del Estado, fomentar la actividad deportiva, mediante el estímulo y la creación de las condiciones para su práctica;

Que, el Gobierno de las FF.AA. de la Nación mediante Decreto Supremo Nº. 14302 de 27 de enero del presente año, ha declarado a 1977 como "Año del Turismo y el Deporte en Bolivia".

Que, la realización de los VIII Juegos Deportivos Bolivarianos, significan para Bolivia la gran concreción deportiva, pues paralelamente a la implementación de campos deportivos, se ha creado a nivel internacional una evidente expectativa continental hacia nuestro país;

Que, para alcanzar el éxito en la cita Bolivariana, se hace necesario movilizar, sin escatimar esfuerzo alguno, a todas las fuerzas vivas del país;

**RESUELVE:**

1º.- Declarar en comisión con el goce del 100% de sus haberes a todos los deportistas, entrenadores, técnicos y personal que sea convocado por el Comité Organizador de los VIII Juegos Deportivos Bolivarianos, desde la fecha y hasta la conclusión de los mismos.

2º.- Los estudiantes, universitarios, empleados públicos y particulares, bancarios profesores y profesionales, cuyos servicios sean requeridos para el verificativo de los Juegos Bolivarianos, gozarán del permiso respectivo sin limitación alguna, y en caso de exámenes, se les otorgará una postergación adecuada.

3º.- El Comité Organizador de los VIII Juegos Deportivos Bolivarianos correrá con el gasto de pasajes del interior del país a la ciudad de La Paz, para los convocados. En el caso de los estudiantes y universitarios tramitará asimismo los trás-

pasos pertinentes a objeto d perjudicarlos en sus estud

4º.- Los ejecutivos de instituciones públicas, au quicas y privadas, así como directores de establecimie educacionales y autorida universitarias, recibirán Comité Organizador de los V Juegos Deportivos Bolivaria las nóminas completas de deportistas, entrenadores personal convocado, sirvie este simple requisito para se les otorgue la licencia respectiva y el goce de los be ficios señalados en la prese Resolución Suprema.

Regístrese, comuníques archívese.

Fdo. GRAL. HUGO BANZ SUAREZ.

Fdo. Guillermo Jimén Gallo,
Ministro de Planeamiento

ES COPIA FIEL D ORIGINAL.

FERNANDO SILVA ,SA JINES.
Jefe de Dpto. de Archivo de Presidencia de la República.

# D.T. peruano: "En Cali n habrá ninguna ventaja"

## "Quien pega una vez, pega dos veces

MEXICO, D.F. 16 (LATIN).- Perú carecerá de ventajas aunque confía clasificarse en el certamen triangular eliminatorio de fútbol a disputarse en Colombia con miras al mundial de 1978, afirmó el técnico de la selección peruana.

Por su parte, el jugador peruano Osvaldo "Cachito" Ramírez, quien hace cuatro meses retornó a su país tras jugar aquí en el Atlético Español, afirmó que "será un partido muy difícil, para nosotros, el que sostendremos con la selección mexicana, ya que tiene garra y gran codicia".

Ambas selecciones se medirán mañana aquí como parte de su preparación para el mundial de fútbol, a disputarse en Argentina el año próximo.

"No hay ventaja para ningún equipo (Brasil y BOLIVIA son los otros), en las eliminatorias de Cali", dijo Calderón "Tal vez, nosotros tengamos simpatías en Colombia porque en la década del cincuenta emigraron al fútbol de aquel país unos cincuenta jugadores nuestros", subrayó. "rindieron bien, sobre todo en el Deportivo Cali y en el América, también de la ciudad de Cali" pero en cuanto al torneo de fútboll todos cuentan con las mismas posibilidades" añadió. "Tengo confianza en la clasificación"

Calderón habló a los periodistas poco después de llegar con los jugadores peruanos para el partido de mañana con México en el estadio "Azteca".

Cuando se le consultó si juzgaba suficientes los partidos que disputará la selección peruana antes del certam triangular, Calderón explicó no son suficientes pienso que un buen número para buscar buen entendimiento entre lo jugadores, así como un pat de juego, que es lo que buscan de aquí a la última elimi toria".

Por su parte, el jugado Sotil opinó sobre Brasil y BO VIA que desde el momento que se clasificaron de reconocerse que cuentan c buenos jugadores. Por e mismo no hay que confiar que serán partidos fáciles.

"Mi decisión de dejar fútbol español fue porque quería regresar a mi patria" jo Sotil "de ninguna maner hubo problemas técnicos o otra índole que me obligaran ello. Es más, he recibi propuestas de otros países y las he aceptado porque des terminar mi carrera deporti en Perú" Sotil juega a tualmente en el Alianza Lim

Ramírez, manifestó que en el pasado sudamericano ganamos a BOLIVIA, el q pega una vez, pega dos veces Por eso creo que nuestro dilen será Brasil y como este equi no se encuentra como en otr tiempos, pues podemos aspir a la clasificación y estar en mundial de Argentina".


MODERNO MEDICAMENTO PARA
HOMBRES
DESARROLLA FUERZA SEXUAL
RECONSTITUYE SU ORGANISMO

Un producto elaborado por un laboratorio responsable norteamericano actúa sobre las glándulas y sistema nervioso del hombre, lográndose un magnífico efecto en el sistema sexual del hombre, provocando una reacción sexual juvenil que lo hace sentirse completamente diferente.
Este nuevo producto, que se vende con el nombre de SEX-POTENTA, por el efecto de la Testosterona y las vitaminas, le hace sentir optimista, alegre y reaccionar con todos los síntomas de la juventud.
Tomando SEX-POTENTA se sentirá como joven porque fortalece el organismo del hombre proporcionándole nuevas ilusiones en la vida y porque estimula el amor. X-1

Este 27 mis hijos me harán muy feliz, me ofrecerán un hermoso regalo de Macdonald & Co.
Mamá

PLATERIA
E
EBERLE

LA FINISIMA Y ELEGANTE FELICIDAD, QUE SU DINERO SI PUEDE COMPRAR.

ABIERTO SABADO de 9.30 a 12.30

Busque el mejor regalo para MAMA a los precios más bajos y con las mejores condiciones de pago en:

Macdonald & Co. (Bolivia) S.A.
Ballivián esquina Loayza
SUCURSALES EN: Oruro ~ Cochabamba ~ Santa Cruz ~ Sucre ~ Tarija ~ Potosí ~ Trinidad

Concesionaria 403

GOL DE BOLIVIA
LIGUILLA
DEL MUNDIAL
EN CALI

BOLIVIANO:
Alienta a nuestra muchachada asistiendo a los partidos de clasificación para el Mundial de 1978.

PASAJES
A CREDITO

HOTEL DE LUJO CON PISCINA EN CALI
ASISTENCIA A LOS TRES PARTIDOS

INFORMES Y RESERVAS
AMERICA TOURS
TRAVEL BUREAU
Main Office: Avenida 16 de Julio 1490 - (Edificio Avenida)
Phone: 40579 - 28584 - P.O. Box 208 - Cables Ametur - La Paz, Bolivia
IATA

MATE MATICAS
NEURO VIMIN
INTI
NEUROTONICO
Y RECONSTITUYENTE
BIOLOGICO

PRESENCIA
Deportes
La Paz, Bolivia, martes 17 de mayo de 1977

este bebé usa
NENE-DENT
Para la dentición del bebé

# Equipos bolivianos ya se encuentran en Colombia

## Anoche viajaron Bolívar y Oriente

En vuelo especial del Lloyd Aéreo Boliviano, anoche viajaron rumbo a Colombia los representantivos de Bolívar y Oriente Petrolero, campeón y subcampeón nacionales de fútbol.

Los elencos nacionales debutarán el próximo jueves en canchas colombianas frente a sus similares de ese país por la disputa del grupo dos de la copa "Libertadores de América".

Bolívar deberá enfrentar a Deportivo Cali y Oriente Petrolero a Atlético Nacional.

La aspiración máxima de Bolívar es lograr por lo menos dos puntos en canchas colombianas para asegurar de esa manera su paso a la siguiente ronda de la copa "Libertadores de América". De lograr este objetivo será la primera vez en el historial del fútbol nacional que un equipo pase a la próxima fase de esta competencia internacional.

De acuerdo a declaraciones realizadas ayer en Santa Cruz al corresponsal de la agencia AFP, jugadores de Bolívar habrían declarado que "ganarán un punto en Cali y abrumarán a Nacional en Medellín".

Por su parte, jugadores de Oriente viajaron también confiados en poder lograr en Colombia los puntos necesarios para también lograr su clasificación.

Anoche ambas delegaciones se embarcaron desde el aeropuerto El Trompillo de Santa Cruz a Colombia. Oriente Petrolero y Bolívar fueron a Cali, y desde allí Oriente pasará a Medellín para su partido del jueves, mientras Bolívar quedará allí.

Bolívar tendrá que tratar de lograr por lo menos dos puntos, pues con uno no le basta en el caso de ganar Cali sus dos compromisos como local.

## Ingavi ganó a Gimnasia: 95-61

**Ingavi superó anoche a Gimnasia y Esgrima por 95 a 61 en el principal encuentro de una nueva fecha del certamen oficial de básquetbol que fue presenciado por escaso público en el Coliseo Cerrado "Ciudad de La Paz".**

**Los albiverdes ganaban al finalizar el primer tiempo por 43 a 34. Ingavi fue mejor en todo aspecto en un encuentro carente de técnica pero que tuvo la virtud de tener el marcador en constante movimiento.**

**En el semifondo -también correspondiente a la serie masculina- Litoral propinó la primera goleada de la competencia. En la oportunidad superó a Jaime Laredo por 102 a 81. Los tricolores llevaban ventaja de 51 a 29 al finalizar el primer tiempo.**

**En el único encuentro correspondiente a la serie femenina -preliminar- el quinteto de Magisterio venció a Amerinst por 67 a 57. El certamen continuará el próximo lunes.**

## Comienza Nacional de Voley

Esta noche se iniciará e campeonato nacional de vol bol para damas con la pa ticipación de Economía d Oruro, JEC de Cochabamb Dinamo de Sucre, Universita de Potosí, Santa Ana de Sant Cruz e Inglés Católico de L Paz.

Recién hoy se producirá l llegada de algun delegaciones y por esta razó se hizo un fixture tentativ que podría ser modificado e la reunión a efectuarse es tarde con la presencia de tod los delegados. Esta noche enfrentarían, por la serie "A Inglés Católico y Universita a primera hora. En el segund partido estarán frente a fren Economía con Santa Ana, y e el partido de fondo Dinam enfrentando al equipo de JE

De todas maneras inauguración del evento es garantizada para esta noc en el Coliseo de la ca México.

**A COLOMBIA.- Los bolivaristas viajaron anoche a Colombia para cumplir compromisos de la Copa Libertadores de América frente a los equipos de Cali y Nacional, el jueves y el domingo, respectivamente. Viajaron imbuidos de gran optimismo.**

# Estudiantes de Mérida con Huarál de Perú, esta noche

LIMA, 16 (LATIN).- Estudiantes de Mérida, icecampeón de Venezuela icia sus cotejos como visinte, enfrentando mañana aquí su similar peruano, Sport oys, por el grupo cinco de la opa Libertadores de América.

Estudiantes tiene dos antos, producto de su triunfo del ernes, en Mérida, sobre el mpeón peruano Unión Huaral. ys en cambio no ha logrado ntaje hasta el momento, y en s dos presentaciones frente a aral y Portuguesa, campeón Venezuela, sufrió sendas rrotas.

El cotejo se realizará en el Estadio Nacional de esta capital a las 20.00 hora local (01.00 GMT), y será dirigido por la terna internacional, integrada por los jueces, Hector Rodríguez (Uruguay), Angel Coerezza (Argentina) y Oscar Orlubé (Bolivia).

Estudiantes de Mérida, que llegó aquí en la víspera, realizará esta noche una práctica en el Estadio Nacional "Jorge Díaz", para reconocer el campo de juego y acostumbrarse al alumbrado artificial, según declaró su entrenador Walter Roque.

"Somos un equipo fuerte, donde no hay figuras y donde todos juegan en función de equipo, venimos a competir, pero con la mirada propia de retornar con los cuatro puntos, aunque siempre hemos respetado al fútbol peruano, que aun sin estrellas de otras épocas, siempre fue superior al venezolano", sostuvo Roque.

Estudiantes de Mérida hará su segunda presentación en canchas peruanas el viernes, enfrentando a Unión Huaral.

Sport Boys, por su parte, tratará de rehabilitarse mañana ante sus parciales y aunque sus posibilidades son muy remotas, el entrenador paraguayo César Cubilla, anunció que enviará al campo un equipo con mentalidad ganadora.

## Reunión permanente para Bolivarianos

A objeto de realizar un trabajo sostenido de coordinación entre los diferentes departamentos a partir de la fecha la presidencia del Comité Organizador de los Juegos Bolivarianos dispuso al reunión diaria del personal jerárquico de la entidad.

Ayer desde las 8.30 horas se realizó nueva reunión del denominado Comité Técnico del COJ y que fue presidida por José Gamarra Zorrilla. En la oportunidad se consideraron asuntos relacionados con la organización del importante evento internacional relacionados con la organización del importante evento internacional que se aproxima.

Se determinó que hasta el próximo día 23 todos los directivos y jefes de departamentos deberán hacer conocer sus respectivos cronogramas de trabajo indicando su ruta crítica y el avance actual de esos planes, ya elaborados, y los logros conseguidos.

Se hizo saber también que el pasado sábado autoridades del Colegio Militar entregaron a personeros del COJ dos nuevos pabellones que deberán ser remodelados para dormitorios de la Villa Bolivariana. Los cadetes que ocupaban los mencionados pabellones se instalaron, eventualmente en los recientemente construidos.

En los primeros días del mes de julio de este año la empresa ONA entregará al Comité Organizador la vajilla destinada a la cocina de la Villa Bolivariana.

# Alí se impuso por puntos al retador A. Evangelista

## Retuvo su corona en un mediocre combate

**LANDOVER,EE.UU. 16 (AFP).-** El campeón del mundo de los pesos pesados, Mohamed Alí, defendió hoy, con éxito pero sin brillo, su corona en un combate de boxeo de mediocre calidad frente al modesto pugil hispano-uruguayo Alfredo Evangelista.

El combate se disputó hoy en el "Capital Center" de Landover y tanto el árbitro como los jueces dieron unánimemente la victoria a Alí al término de los 15 asaltos.

El campeón del mundo triunfó de forma indiscutible, pero no convenció a nadie.

Alí no tomó en serio a su adversario, hizo muecas durante la pelea, no se esforzó por terminar antes del límite y cuando quiso hacerlo en los últimos asaltos ya estaba cansado y no pudo alcanzar el K.O. que hubiera convencido a los 12.000 espectadores de que sigue siendo "el más grande".

Mohamed Alí, de 35 años, disputó hoy su vigésimo segundo campeonato mundial y lo defendió por novena vez desde que lo reconquistó al derrotar a George Foreman en 1974, es decir, antes de que su joven rival de hoy iniciase su carrera pugilística profesional.

No obstante, Alí impuso su ritmo a la pelea.

Mohamed Alí se pasó el combate colocando sus directos de izquierda, que siguen siendo su mejor arma, revoloteando alrededor de su adversario y descansando en las cuerdas momentáneamente para volver seguidamente al ataque.

Alí, en ese juego, se olvidó de terminar el combate por la vía rápida.

Quizá le faltó potencia en los golpes o quizá quiso evitar a su adversario, al que consideraba muy inferior, la apabullante derrota.

Evangelista, que estuvo desaventajado por su inferior envergadura, intentó desesperada e infructuosamente sacudir al campeón del mundo.

El retador logró conectar varias veces su excelente gancho de izquierda y ganó tres rounds de los quince que constituyeron el combate, pero no sólo por su propio mérito sinó por la inactividad pasajera del campeón.

UN PRESENTE INOLVIDABLE PARA MAMA
SEIKO
Ventas en La Paz
AMBASSADOR
COMERCIO 1022

## Copa Intercontinental de Básquet habrá en Francia

**PARIS, MAYO, 16 (AFP).-** Argentina, Brasil, México, Canadá y Estados Unidos se enfrentarán a Bélgica, Israel, Italia, URSS y Yugoslavia en la Copa Intercontinental de las naciones de básquet que comenzará el 21 de junio.

Todos los equipos de un continente enfrentarán a los del otro continente en partidos de ida y vuelta.

Los partidos se desarrollarán en Buenos Aires, Río de Janeiro Montreal, México, Nueva York, Tel Aviv, Roma Belgrado y Moscú.

Las fechas para los partidos de ida serán las siguientes:

17 de mayo: Israel -Brasil; 19 de mayo: Israel-México, Italia-Brasil; 21 de mayo: Israel-Argentina, Italia-México, Yugoslavia-Brasil; 24 de mayo: Israel-Canadá, Italia-Argentina, Yugoslavia-México y URSS-Brasil.

# Perú enfrentará hoy a la selección de México

**MEXICO, D.F., 16 (LATIN).-** La selección del Perú, sin su astro Teófilo Cubillas, iniciará mañana el fogueo definitivo de los jugadores del equipo mexicano en un cotejo amistoso internacional con miras al campeonato mundial de fútbol de 1978.

Tres jugadores peruanos que militan aquí - Juan José Munante, Héctor Chumpitaz y Jerónimo Barbadillo - serían cedidos al seleccionado de su país para la última fase eliminatoria contra Brasil y Bolivia, afirmó el jefe de la delegación peruana, Augusto del Moral.

"Aunque no parecen existir problemas, todo depende de la situación que guardarán los equipos a los que pertenecen dentro del torneo mexicano", dijo Moral. Munante juega en la Universidad, Chumpitaz en el Atlas y Barbadillo en Universitario.

"Tanto Munante como Chumpitaz tienen posibilidades de integrar las alineaciones del equipo peruano que enfrentará a México, señaló.

Con una hora y media de retraso y sin cuatro de sus integrantes,la selección peruana llegó anoche aquí para enfrentar mañana a su similar de México en el Estadio Azteca.

pollos campeones
con Nutrinal
ALIMENTO BALANCEADO
LA PAZ: TEL. 25696 COCHABAMBA: TEL. 21389
SANTA CRUZ: TEL. 28872

**MASCOTA DEL MUNDIAL.-** Esta es la mascota oficial que los organizadores del Mundial utilizarán para el campeonato del próximo año. Es un pequeño gaucho del llano argentino (RADIOFOTO DE AP PARA PRESENCIA).

## Aumenta el fondo con destino al Premio Nacional Automovilístico

A $b. 384.500 pesos bolivianos asciende hasta la fecha el monto económico para el "Gran Premio Nacional de Automovilismo".

Ayer se recibió en la Secretaría General de Deportes un aporte consistente en $b. 5.000.- donado por el conocido dirigente "atigrado" Antonio Asbún.

En la Secretaría General de Deportes se aguarda aún que firmas privadas y públicas efectiviceen sus aportes ofrecidos anteriormente.

**OBRAS DEPORTIVAS**

El presidente del Comité Departamental de Obras Deportivas de Tarija, Ramiro Rocha, hizo conocer al titular de la Secretaría General de Deportes un informe en torno a las construcciones de nuevos campos deportivos en el Departamento de Tarija.

En el informe se hace saber que ya todo está dispuesto para iniciar la construcción de graderías en el estadio departamental de la ciudad del Guadalquivir, así como trabajos de drenaje, sistema de riego, cordones, sembrado de césped y colocación de la respectiva malla alimpica. Por otra parte se hizo saber que a objeto de no entorpecer el desarrollo del torneo oficial de fútbol se habilitaron para el efecto las canchas de "García Agreda" y del Colegio "Belgrano".

El informante también informó que continuan los trámites para la expropiación de los terrenos ubicados en los barrios de San Roque y San José, donde se habilitará un gimnasio.

El "sketing" ya fue entregado en días pasados y se encuentra en pleno funcionamiento. Falta unicamente la construcción de los servicios higiénicos.

En lo que respecta al básquetbol se hizo saber que, en coordinación con las juntas vecinales se realizan trabajos comunales para que cada barrio cuente con una cancha propia.

Se adelantó que se realizan los trámites para dotar de iluminación a la cancha de básquetbol de Yacuiba. La iluminación de la cancha de Bermejo será entregada oficialmente, el 25 del presente mes.

**EN POTOSI**

Se informó también que en Potosí se realizan los trabajos de la cancha y pista atlética del nuevo estadio.

En lo que respecta al Coliseo "10 de Noviembre" las obras de ampliación y remodelación serán entregadas el próximo mes. El Coliseo tendrá capacidad para 3.500 personas.

BANCO DE SANTA CRUZ DE LA SIERRA
BSC
1966
Para la solución de sus operaciones bancarias ....
UNA RESPUESTA CONTUNDENTE:
BANCO DE SANTA CRUZ DE LA SIERRA
Santa Cruz - Cochabamba - La Paz - Montero - Portachuelo - Camiri

¡como siempre!
HANSA se identifica con el día de la madre
VISITENOS... Y MAMA NO NECESITARA MADRUGAR
Para toda necesidad, lo mejor en
Refrigeradores y Congeladoras
Electrolux
BRASTEMP
Consul
HERMOSOS OBSEQUIOS DE ACUERDO AL MONTO DE SU COMPRA
Piense en el 27 de mayo
Piense en HANSA
Oferta limitada — Consulte detalles
HANSA Ltda.
La firma boliviana de su confianza con 70 años al servicio del país
DEPARTAMENTO MERCADERIAS TEL. 50878 Yanacocha esq. Mercado
Sucursales: COCHABAMBA-ORURO-POTOSI-SANTA CRUZ-SUCRE-CAMIRI TARIJA-ATOCHA-TUPIZA-VILLAZON-TIMO